臺灣日日新報

本日八頁

發行人 佐々木

臺北市榮町四丁目廿八番地 發行所 臺灣日日新報社 電話 代表番號 讀者 八〇〇番

商業登記公告

●臺灣興業株式會社(製糖)昭和拾壹年八月參拾壹日株主總會ニ於テ代表取締役竹内虎雄辭任ニ因リ同日取締役高野吉太郎代表取締役ニ就任ス

●昭和拾貳年四月貳拾參日監査役河野安藏辭任ス

右昭和拾貳年五月壹日登記

臺北地方法院苗栗出張所

第十六回決算公告

昭和十二年三月三十一日現在

貸借對照表

資産之部

未拂込株金

建物

冷藏庫設備

市役所保證金

魚部仲買人勘定

青物部仲買人勘定

魚拂部

假拂金

什器

銀行預金

現金

合計

負債之部

株金

法定積立金

別途積立金

未拂株主配當金

魚部仲買人保證金

青物部仲買人保證金

賣氷保證金

假受金

未拂魚代

未拂青物代

前期繰越金

利益金

合計

[illegible]

右之通リニ候也

昭和十二年四月三十日

臺北中央市場株式會社

大阪商船出帆 臺灣

◎基隆出帆(△印貨客船御斷り)

門司・神戸行(高千穗丸 五月六日正午 / 蓬萊丸 五月十日正午 / 瑞穗丸 五月十四日正午)

福州上海行(盛京丸 五月十二日 / 長沙丸 五月二十日)

廈門・汕頭・香港行(廣東丸 五月九日 / 香港丸 五月十六日)

福州廈門行 大球丸 五月廿二日

大球丸五月十一日設定期檢査缺航

鹿兒島・長崎・博多・北鮮行(河南丸 五月廿三日)

沖繩行 湖北丸 五月六日

蘇澳・花蓮港・臺東行(めなど丸 五月十一日 / でりい丸 五月十六日)

高雄・廈門・比律賓行(がんちす丸 五月十五日 / めきえこ丸 五月廿五日)

但シがんちす丸ハ廈門不寄港

西貢盤谷行 バタビヤ丸 五月十三日

タワオ木曜行 サマラン丸 五月十二日

(南洋海運)

◎高雄出帆

廈門・汕頭・香港・廣東行 鳳山丸(毎奇數日前十時發)

福州行 福建丸 五月十三日

東京直行 高雄丸 五月廿五日

其他船便多數アリ臺北電話八五〇

近海郵船 基隆出帆

門司・神戸行 富士丸 五月四日正午發 / 朝日丸 五月八日前十時發

上海行 吉野丸 五月十二日前十時發

山内地行 白山丸 五月廿三日前九時發

香港・歐洲行 伏見丸 五月十九日後七時發

辰馬汽船出帆

吳竹丸 五月上旬 高雄發

大連汽船 基隆出帆

大連直行

山西丸 五月八日午前十時

山東丸 五月十八日午前十時

丸一組 基隆 電話 [illegible] / 高雄 電話 [illegible] / 臺北 電話 [illegible]

ダンダンは

風の妙藥

發賣元 東京市小石川音羽町大通 北信生堂藥舖

代理店 大阪市東區淡路町二丁目 大木合名會社

同 臺北支店

△各藥店にて販賣す▽

理想的酵母剤

バンドマン

指導 中澤博士 臺灣總督府中央研究所技師 臺北帝國大學教授

推奨 吉田醫院長 ドクトル

腸整 / 養榮

大増力精・進促化消

防豫衰老・進増慾食

消解秘便・給補養榮

定價 330錠入 ¥1.00 / 1000錠入 ¥2.70

(全島有名藥店及食料品組合ニ有リ)

製造元 帝國製糖株式會社

日本文化史大系

新しく正しい歴史

日本文化の豪華繪巻

全十二巻 豫約募集

各方面こぞつて絶讃す

正しい歴史知識 東大教授・文學博士 辻善之助
所謂正しい歴史知識の獲得は本大系によつて略々達成せられるに近いと思ふ。而して同社獨得の圖版はその知識獲得をより徹底せしむるであらう

挿入圖版の鮮明 東京文理大教授 松本彦次郎
同社はさきに「世界・日本地理風俗大系」「世界文化史大系」等の大出版を發行し、他に追從を許さぬ豪華また鮮明な圖版を挿入した經驗を有してゐるので、今回も前者に優るとも劣らない立派なものを完成して呉れると思ふ。

世界的意識の日本史 東大教授 今井登志喜
地理風俗大系以來、私は誠文堂新光社を知りその獨自の特色を發揮してゐる出版を信じてゐるだけに今回の大系の成功を祈るとともに、大方の御援助を願ふ次第である。

教養の根抵たるべき文化史 廣島文理大教授 栗田元次
今本叢書の刊行を見るに當つて、曩の世界文化史大系の好姉妹篇たるのみならず、それ以上の成果を示すべきを信じこれを大方に推擧するものである。

完成を期待す 國際文化振興會 石田幹之助
完成の暁には私どもがもう從にウルシタインやプロピレーエンの圖説本を羨む要もないやうにあつて欲しいと思ふ。

完璧を誇る十二巻

第一巻 原始文化 / 第二巻 大和文化 / 第三巻 奈良文化 / 第四巻 平安前期文化 / 第五巻 平安後期文化 / 第六巻 鎌倉文化 / 第七巻 吉野・室町文化 / 第八巻 安土・桃山文化 / 第九巻 江戸前期文化 / 第十巻 江戸後期文化 / 第十一巻 幕末維新文化 / 第十二巻 明治・大正文化

體裁 四六倍大判各册三百八十頁前後の大册極上天金箔美本

内容 全巻高級アート・ペーパー使用毎頁寫眞版並木版印刷解説

巻數 全十二巻

頒布 昭和十二年四月より明年六月まで

會費 一册金三圓

送料 市内一册十二錢 地方 十八錢 鮮滿臺 六十三錢

申込 全國書店・百貨店及び左記發行所へ

〆切 現品ご申込方は五月十日までとす

第一回配本 奈良文化

執筆者と内容(寫眞四百餘)

文化の特質 辻善之助 / 皇室と奈良文化 阪本太郎 / 政治及び制度 瀧川政次郎 / 經濟 秋田 / 宗教 森 / 思想と學問 源 / 文學 遠藤 / 美術工藝 江本 / 建築 田 / 風俗と生活 志田不動麿 / 音樂と舞踊 鈴木 / 日本とアジアの大陸 石田幹之助 / アジアとヨーロッパの國狀 今井登志喜

〆切迫る 好評

内容見本進呈

實物ハ全國書店百貨店ニ陳列中

東京神田錦町一丁目 振替東京四五三四〇 電話神田二一二六

誠文堂新光社

世界文化史大系 同時豫約 全廿四巻

世界歴史の殿堂 不朽の一大叢書

第一回配本 大戰後の世界

總説 村川堅固 / ベルリ講和會議 戸田均 / 國際聯盟の成立及び發達 神川彦松 / 大戰後の歐亞と南米 米田實 / 大戰後の米國 大山郁夫 / 大戰後の支那 大西齋 / 戰債及び賠償問題 大山郁夫 / 大戰後の世界經濟 田邊忠男 / 國際軍縮會議 三枝茂智 / 日本の國際聯盟脱退 宇井

□體裁 四六倍大判 三百五十頁 以上の大册 天金箔美本 / □内容 高級アート・ペーパー使用 毎頁寫眞 印刷解説 / □頒布 昭和十二年四月より毎月一回一册宛 / □會費 一册 金三圓也 / □〆切 地方は五月十日まで

母乳のやうな

キノミール

永い歴史と新しい品質を誇る!

目立つて—

發育するころです

充分なる日光と……

キノミールを

お與へ下さい

[illegible]

蠅にアース

パピリオ

世界一の粉白粉が日本で出來てしまつたのです。

新發賣粉白粉(十二色)六十錢

象牙玉 クッションゴム キュー棒 ラシヤ 其他附屬品一式

玉突台製造

カタログ呈

大阪市北區曾根崎町五〇番地

橘龜男商店

電話北三一二六〇番 振替大阪七三一七〇番

オートバイ界の革命兒!!

アサヒ

宮田のアサヒ號 175C.C.

宮田製作所が全世界に誇る

絶對優秀のオートバイ

輕快!快速!絶對強靱

操縱簡易!經費最小!

標準仕上¥ 390.00

特別仕上¥ 420.00 (内地渡)

臺北市榮町四ノ四

☆三星商行

株式會社 宮田製作所

ぴんきんたむしに

ハウト

伊勢四日市市・加藤松壽堂

臺灣六法 定價金四圓也 送料參拾八錢

臺日ハイキングコース(臺北州部編) 一册金壹圓

發賣所 臺灣日日新報社商事課

EF 22—36

洋藥店及食料品店 什貨店有發售

附罐票大景品發售

景品券印在罐標裏面 ﾞ品由販賣店奉呈

各罐最高自五圓起以下、二圓、一圓、十錢其他種々均有薄呈

鷹標牛乳

ミルクの王は ワシミルク

不可因兒稍長而停止鷹標牛乳之哺養、雖在童年亦須繼續之 才能於幼時由此乳所得之壯健體格到童年仍得保存而增進也

鷹標牛乳質良味美到處皆受人歡迎

新國策を提げて 堂々議會に臨む

けふ重大閣議を開き 局面打開策を協議

【東京二日發】總選擧の結果は第一日開票の分について見ても政民兩黨の反政府勢力の壓倒的勝利は動かず一面又反政府の態度を標榜する社會大衆黨の躍進に反し昭和會、國民同盟、中立の政府與黨と目されるものは意外に振はず政府としては豫期したところであるとは云へこの結果は些か期待に反したかの感を抱いてゐるようであるが三日午前十時より開かれる閣議ではこの新たなる局面に對處すべき政府としての重大方針を決定し所信を天下に闡明する筈でその結果は注目される、即ち政府は此際閣僚の補充をなし八月末召集の特別議會に來込む方策の附帶政策の具體化、對政黨工作、新黨問題及び全政局に關聯する問題としての樞府顧問官の補充等の大問題を逐次決定して當面せる政局切拔けの方策を講ずる方針で十五日までの二週間に政府として打つべき手は大體出盡すものと見られ玆二週間の政局の展開は總選擧後の新局面打開に對處する政府、政黨の動向に明白な方向を與へるものとして極めて重大視される

飽くまで新議員に 期待をかける林首相

今月中旬頃までに少くとも 閣僚の補充を決定

【東京二日發】政局の新分野は依然として反政府を標榜する政、民兩黨の多數獲得に依つて終熄を告げたが政府は三日の定例閣議で別項の如き趣旨の声明を決定して天下に發表すると同時に今後の政局に處する根本方針について協議を遂げることとなつたが、政府としては解散の趣旨に鑑み選擧の結果直ちに挂冠することは無意味であり、假令政局の分野に

異變が なくとも時局に對する認識を同じくするものならば政民兩黨は勿論、何れの黨派とも相提携して時局拾收に當らんとの建前を執つてゐるので林首相は飽くまでも新議員に期待をかけ來る特別議會には現内閣獨自の政策を提案する肚を極め三日の閣議では特にこの點につき各閣僚と意見の交換を行ふ模樣である、而して今後の政局に處する準備としては別項の如き諸對策を速かに決定しなければならぬが遲くとも今月中旬頃までには少くとも閣僚の補充に對する態度を決定して然る後に新政策の具體化に鋭意

沒頭す る方針である、斯くして政局は特別議會を目標にして益々緊張の度を加へ就中政黨の時局認識に對する關心は益々峻烈になるものと見られる

今後に處する 態度を中外に聲明

閣議に諮つた上で

【東京二日發】總選擧の開票は二日を以て終了玆に政界新分野の確定を見たので政府は三日の閣議で今後に處する態度を決定し同日直ちに中外にこれを声明する事になつた即ち大橋書記官長は二日午前十時官邸に林首相を訪問午後一時過ぎまで約三時間餘に亙り種々意見を交換し声明案文の骨子を決定した依つて大橋書記官長は右骨子を基礎にして声明案文を作成し正式に閣議に諮る筈であるが右声明に於ては特に新しく選擧された議員は何れも正しい時局認識を有するものであることを期して居り從つて政府としてはこれ等の選良と共に時艱の克服に當らんとするものである旨を強調力說し全く時局認識に關してのみ言及し政策問題には觸れない方針である

當選者全部決す

二日で開票を終る

北海道
第四區(五)
當選 一六六八 赤松克麿(政革新)
同 一三五四三 手代木隆吉(民再)
同 一三〇六八 北勝太郎(中再)
同 九七三三 岡田春夫(民再)
同 八〇〇八 南條德男(政再)
次点 六六九一 松尾孝之(政元)

福島縣
第二區(五)
當選 一〇三四五 八田宗吉(政再)
同 一六二六八 仲西三良(民再)
同 一五三〇一 助川啓四郎(政再)
同 一三五二七 中野寅吉(昭元)
同 一三三二七 林平馬(民再)
次点 一三〇九〇 渋澤季松(民前)

山形縣
第一區(四)
當選 三六三六八 木村武雄(東再)
同 二五九二 高橋熊次郎(政再)
同 一六三三七 西方利馬(政再)
同 一〇〇四四 佐藤啓(国再)
次点 一〇三〇六 菅沼滿助(民新)
第二區(四)
當選 二二〇九二 松岡俊三(政再)
同 一九五九 熊谷直太(政再)
同 一八九六 伊藤五郎(民新)
同 一〇三三 清水德太郎(民再)
次点 一〇〇三八 奥山亀新(民前)

岩手縣
第二區(四)
當選 二〇一一四 泉國三郎(政新)
同 一七三一六 松川昌藏(政再)
同 一三三三六 鶴見祐輔(民再)
同 一二四五五 志賀和多利(政再)
次点 一一三三三 金子定一(中新)

三重縣
第一區(五)
當選 二六三一八 加藤久米四郎(政再)
同 二三四二一 松田正一(民再)
同 一二一八 片岡恒一(民再)
同 二〇四九六 川崎克(民再)
同 一五〇〇一 濱岡次郎(政新)
次点 一三五七四 川村尙武(中新)

熊本縣
第二區(五)
當選 一五一〇〇 伊豆富人(国再)
同 一八八八八 三善信房(政再)
同 一六三九六 坂田道男(政新)
同 一六〇三〇 小見山七十五郎(政新)
同 一三七六 寒原敏捷(国再)
次点 一三五八一 吉田安(民新)

宮崎縣
全縣一區(五)
當選 三三三一二 伊東岩男(政再)
同 一四六〇 三浦虎雄(東再)
同 一四八八 曾木重貴(中新)
同 一三六三二 鈴木憲太郎(民元)
同 一〇〇一 陣軍吉(昭再)
次点 八八〇 押川定秋(民新)

鹿兒島縣
第二區(四)
當選 一二三四一 富吉榮二(社元)
同 一〇〇四一 東郷實(政再)
同 二三九八 寺田市正(政再)
同 八三五一 岩元榮次郎(政再)
次点 一一〇 尾崎末吉(民新)
第三區(三)
當選 一八〇八 永田良吉(政再)
同 二三三七 金井正夫(昭再)
同 八五五五 小林三郎(民元)
次点 六八〇 大和茂樹(中新)

沖繩縣
全縣一區(五)
當選 二四一九一 漢那憲和(民再)
同 一五〇三九 伊禮肇(國再)
同 九六七一 仲井間宗一(民再)
同 七五二七 崎山嗣朝(政元)
同 六四四四 島袋明長(政再)
次点 五三二九 小舟榮(社新)

民政第一黨を占め

社大躍進し三十七名を獲得

【東京二日發】各派別當選者數は左の如し

		旧	新
民政黨	一七九	一五八	二一
政友會	一七五	一四四	三一
昭和會	一九	一九	―
社大黨	三七	二二	一五
國同	一一	一一	―
東方會	一一	八	三
日本無産	一	一	―
發正會	一	一	―
政革	五	三	二
其他	二	二	―
中立	二五	一六	九
合計	四六六	三八四	八一

知名落選者

【東京二日發】政民兩黨及び昭和會、國民同盟、東方會等で落選の憂目を見た前代議士、元代議士は多數あるが其の内特に目を惹く古豪又は中堅諸氏は左の通りで二日の開票の結果更に增加するものと見られてゐる

政友會 立川太郎、伊藤仁太郎、三土英雄、坂本一角、宮古啓三郎、石坂豐一、加藤鐐五郎、上野基三、胎中楠右衛門、降旗眞吉
民政黨 渡川鐵藏、鈴木忠正、佐藤正、桝谷寅吉、森澤宇八、中峯茂男、木村左衛門、戸澤民十郎、荒川五郎、菊池良一
昭和會 秋田秀雄、兒玉右二、樋口典常
國民同盟 中村継男
東方會 田谷藏治
中立 長島隆二

企畫廳官制

樞府審査委員會

【東京二日發】樞府の企畫廳官制に關する第二回審査委員會は一日午後一時三十分開會、樞府側より

一、重要政策の審議機關として本廳を設けるより寧ろ法制局の機構を擴充して之れに改めては如何

一、企畫廳の經費中本年九月分以降の分は特別議會で協贊を求めるといふが若し議會が否決した場合の政府の措置如何

などの質問ありこれに對し林首相、川越法制局長官等より答弁あり前者については重要政策の審議立案は大乘的見地に立つて行ふ必要上法制局と別個に企畫廳で行ふが良いと答へ後者については其の答弁を次回に留保し午後四時二十分散會した次回は三日午後一時三十分開會の筈

外相の出席要求

【東京二日發】企畫廳官制に關する二日の樞府委員會の席上元田委員は三日の同委員會に特に佐藤外相の出席を求め滿洲國最近の實情につき質疑を行ふ事となり其旨林首相に要求した

鄕軍支部長會議

臺北偕行社で開催

在鄕軍人會臺灣聯合支部主催支部長會議は五月一日午前八時から又同評議員會は引續き午前十時から台北偕行社で行はれた、會するもの聯合支部長岩松少將を始め聯合支部副長松本大佐、台北支部長佐藤大佐、台南支部長高橋大佐並評議員矢野謙三(台北)二瓶源五(台中)余鋼章、中島舍市、橋本治郎(以上台南)小川浩(花蓮港)清水滋治(高雄)の諸氏出席十一年度聯合支部決算、十二年度豫算の承認を求め聯合支部長として村田大佐を又本部評議員には二瓶源五氏を何れも滿場一致推薦決定した、尙聯合支部指導方針並各評議員の提出意見に對する諮詢は最も和氣藹々、緊張の場面を呈し極めて有意義に終り聯合支部の活躍期して待つべきものあるを思はしめた、最後に最新到着の軍事映畫を觀覽して午後五時散會したが當日は正午は總督官邸に招宴、又夕は軍司令官官邸に軍司令官招待晩餐に臨席盛況なる懇談をなした

急激な變化を避け 統制の强化を要望

政府に對す金融界の意向

【東京二日發】總選擧開票の結果政民兩黨の壓倒的多數は確實となり、且つ社大黨の目覺ましき進出は各方面の注目するところとなつてゐるが金融界では今回の結果は既に豫想されたところであり、社大黨の進出に寧ろ好感を寄せるものであり財界には直接何等の影響なしとしてゐるが問題は寧ろ三日の重大閣議を中心とする總選擧後の政局の動き如何にありとして多大の關心を拂ひつつある、即ち金融界が目下政府に要望するところは對外的には平和外交であり、對內的には自由主義に基調を置く統制經濟であり生產力擴充の進展に伴ひ統制强化は必然的であると同時に金融界では自己防衛的に其の必要を力說する向きも尠くない、從つて財界の最も危惧するは政局不安に伴ふいはゆる革新勢力の擡頭であるがその動向に對しては未だ十分の見透しもつき兼ねてゐる一月末の政變以來革新勢力は可成り財界を理解し同情的であるとの見方が多いから甚だしい不安を抱いてゐる訳でもない、今後の事態が一般の豫想の如く政府の敗北にも拘らず政府が頰冠りで進むならば既に生產力擴充に伴ふ統制軌道に乘つてゐる金融界に直接の影響はないものと見、政府に對しては急激な變化を避けつつ統制の强化を要望してゐる

新支那を認識して 國交を打開せよ

英ソとの提携外交も望ましい

川越大使の進言書

【東京二日發】對支政策に關し川越大使が政府に提出の進言書は今後の我外交政策遂行上極めて重要性を有するが先づ

日支國交調整の要諦は兩國政府が新たな葛藤を惹起せぬやう相互に刺戟的言動を愼しむにある所以を強調し

日本は對支關係の打開にのみ焦慮せず支那に關係ある英國及びソ聯等との國交關係の調整と併行してその目的を達成するやう綜合的外交工作を推進すべきである

との建前の下に構成されてゐる

一、蔣政權の現状と我對支認識

蔣政權は幣制改革後における財政政策及び經濟建設計畫宜しきを得、且つ英國の援助政策も與つて愈々強固を加へつつあるが日本としては斯かる情勢を正當に認識し且つ現在の南京政府當局部が日本との間に新たな葛藤を惹起しないやう万全の策を施してゐる現狀を尊重し平和關係の維持に協力すべきである

一、北支調整問題

南京政府は日支關係打開の要が冀東政府解消その他の北支問題の調整にあることを公式に表明してゐるから支那側から見れば北支問題を考慮せずして兩國關係の打開はあり得ない日本としては支那側の斯かる情勢に對し愼重對處する必要があるが同問題の調整に乘り出せば日支國交調整工作は軌道に乘るかどうかに目標を置いて決すべきである然し國交調整の見透しに關しては支那の現狀から見て、遽かに樂觀的見解をとるは尙早の感がある

一、北支特殊貿易問題

南京政府は關稅引下げに關し相當考慮してゐるからこの交渉が妥結の上は北支における特殊貿易問題に關し支那側との共助考慮の問題となろう

一、對支日英協調

英國は日本の北支における特殊地位を容認するに傾きつつあるから支那を對象とする日英の協調に對しては積極的態度を推進すべきである、支那は日本の平和的政策の具現に多大の關心を掛けてゐるから日英關係をはじめ彼我外國關係の好轉は日支關係調整に好影響を齎らすべきを信ずる

一、總括的安全保障制度

南京政府が支那の安全に關し英米、ソ聯等の協同保障制度を設立し日本の對支進出を牽制する意向が動きつつあるが、英米等が支那側の申出でに協力するかどうかは疑問である、日本としてはこの種協同保障制度の設置に對しては飽くまで反對の態度を表明すべきである

けふ外相に 情勢を報告

重要進言も行ふ

【東京二日發】川越駐支大使は佐藤外相の歸朝命令により一日早朝九時東京驛着つばめ號で歸京したが車中左の如く語つた

日支關係は兩國に取り目下最も重要なる時期に遭遇してゐる、此際日本側としても支那に對してどういふ具體的方策に出るかといふ方針を確定しなければならぬ支那側では佐藤外相が就任と共に述べた對支政策には全幅の賛意を表してゐるが要するにそれが如何なる形で具體化するかを注視し期待してゐる樣である、要は日本側の具體案如何により日支提携に對する支那側の態度が決まる訳であるが日支關係などはさう簡單に解決するものではないからさう焦る必要はないと思ふ

因に川越大使は二日午後佐藤外相と會見、支那側の對日態度英、米、ソ各国の活躍振り等現地の情勢を詳細報告の上今後の對支政策につき重要進言を行ふものと見らる

危機に直面した 支那政府の財政

英米の援助疑問となる

【上海二日發本社特電】最近支那は外形的統一の著しい發展と對支再認識の声に眩惑され財政方面の危機に關しては比較的無關心であるが最も憂慮すべき方面の觀測に依れば南京政府の財政危機は支那の對外貿易入超と西安事變後の反中央軍懷柔及び之が移駐改編等に要した軍政費のため形勢益々惡化し在外貿易決濟資金の如き當局の樂觀的說明に拘らず既に一億元を割りこの儘推移すれば玆三四ケ月を支へ得ない實情にあることが明かにされて來た財政部長孔祥熙氏の對英借款成否がこの危局を左右する鍵とされ南京政府の重大關心事となつてゐるが財界においては經濟顧問あり英國財政顧問カークパトリック氏も九月歸國の豫定を早めるのではないかと見られてゐる王正廷氏も米國に於て巨額の借款調達の使命を帶びてゐると傳へられ蔣介石氏より急遽歸任を迫られてゐるが目下米支中のピアソン氏も此の點を重視してゐる模樣で日本の動向に深甚の注意を拂つて居り果して積極的對支援助に乘出すか否か疑問視されるに至つた

シ獨經濟相 パリに赴かん

【ベルリン一日發同盟】ドイツ經濟相シャハト博士は二十六日パリに赴き獨佛經濟提携に關し佛政府當局と協議する事となつた

ル大統領

恒久中立法案に署名

【ガルヴエストン(テキサス州)一日發同盟】ルーズベルト米大統領は一日午後當地沖合メキシコ灣内を就航中の驅逐艦モフェット號艦上でワシントンから急送された恒久中立法兩院協議會案に署名裁可を了し午後二時恒久中立法は愈々確立に成立、現行中立法に代り外国の戰爭內亂に對しアメリカの嚴正中立を確保することとなつた、恒久中立法の内容は次の通りである

一、大統領は交戰國竝びに內亂勃發せる国に對し何時にても軍需品の輸送を禁止出來る

一、大統領はその裁量に基き武器以外の軍需品に對しては輸出を制限する事が出來る

一、軍需品の所有權が交戰國以外の外国製品若くはその代理人に移轉した場合を除き一切の商品を交戰國に輸送することを禁止する

一、交戰國の爲めの公債募集及び融資を禁止する

一、アメリカ人が交戰國の船舶に依り旅行すること乃至交戰国商船が武裝することを禁止する

一、交戰國がアメリカから軍需品を購入するに際しては現金取引には自國船[illegible]を要る

一、但し右規定の適用に對しては大統領に自由裁量權を付與する

日本をお手本に 庶政革新に邁進

片貿易も考慮せねばならぬ

基隆寄港 石射シャム公使談

【基隆電話】商船バンコック航路ばたびや丸は二日午前十一時中食航の途次基隆に寄港したが同船には昨年赴任以來丁度半年今回本省東亞局長に榮轉する爲め歸朝の途にあるシャム駐劄公使石射猪太郎氏が乘船してゐた台北より外事課長代理栗崎屬、台拓社員、基隆よりは東水上署長中村商船支店長其他關係者多數が出迎へ上陸後その儘自動車で台北に向つたが來る六日出港の富士丸で上京する由石射公使は本船サルンで記者の問に應じて左の如く語つた

東亞局長になると言ふのは新聞辭令で僕自身何も知らない、シャムは一九三二年の革命以來

對內的 には庶政革新を對外的には自主的存在の政治目標を定めて一路邁進しつつあり國内革新を行ふには手近で他山の石ともなるのが先づ日本、日本が僅々七十年で世界一等國となつた事實はどうしても見ならはねばならぬと云ふ機運が國民にも政府にも強く强つたのが最近の親日傾向の原因なのである向ふからは學生始め多くの觀光者が視察研究の目的を以て盛んに來朝する日本からも最近何々使節何々團とかが盛んに出掛けて行くやうで向ふでも非常に誠意ある歡迎をして呉れて意を強うする次第だが私としては斯うした傾向は考へものだと思つてゐる何故ならば餘りお客さんとしてどしどし押掛け歡迎されるのにいい氣になつてゐたのでは親善の押賣をするやうで向ふでも遂にはうるさく感ずるやうになるから矢張り適當な時期を見て節度を守る必要がある

英佛の 勢力は古くからシャムを挾んで深い根を張つてゐるのだから日本が色男顔して乘込むのは兩國にとつて面白い感じがしないのは當然のことだシャムにしても又いくら日本を他山の石として意識してゐるも英佛を袖にしてまで自國を苦境に陥れることは好まない筈だ外交の妙諦は何處に對しても同じだが餘り片寄つた獨善主義は排すべきで仕事が人目につかぬやう自然と向ふの氣を惹くやうに仕向けなくてはならぬ日本の投下資本は遣り方次第によつては大いに歡迎される筈、例の製糖事業は種々事情があつて面白くない結果となつたがシャムでも製糖事業の必要は認めて今は官營で仕事を始めてゐる現在の日邏貿易は何うしても片貿易となりシャムでも不平は言つてゐるが他の国のやうにバーターシステムでやらうと言ひ出すやうな惡意はまだ持つてゐないだからと言つて現在の狀態では永續きする筈はないのだから日本商品を賣らうと思へば先づシャムの

購買力 を殖やすべきでその爲めにはシャムの物產を買つてやる必要がある

あす總督の招宴に臨む

暹羅公使から外務省東亞局長に榮轉した石射猪太郎氏は上京の途次寄台、台北鐵道ホテルに入つたが二日は台拓社長、四日は小林總督の招宴に臨み六日離台の豫定である

人事

▲古山春司郎氏(台北地方法院檢察官長) 一日來新北日歸北(新竹電話)

シナ・チク

開票の結果を眺めて、サテその特色はと見れば、政友の掘切、濱田兵衛、その他政、民幹部どころ若干の落選以外これぞと云つて意表の外に出るやうな事や、前回鈴木政友會總裁が落選したほどの大番狂はせもないが、ただ、社會大衆黨が豫想通りの目覺ましい進出▲都會地に地盤の多い民政黨が喰つてゐる事、而もその當選者が斷然他を壓する高点を示し万丈の氣を吐いてゐる事、それから既成政黨陣營の中でも、矢張りヂャーナリズムに踊らされてゐる"議會の花形"と謂つた向が多くの票を獲得してゐるのが目につく▲各區で最高点を贏ち得た社大の勇士、北から、秋田二區の川俣清音、新潟三區三宅正一、東京一區河野密、同二區安部磯雄、同四區阿部茂夫、同五區麻生久、同六區鈴木文治、神奈川一區岡崎憲、靜岡二區山崎劍二、大阪一區田万清臣、同二區塚本重藏、同四區杉山元治郎、京都一區水谷長三郎、兵庫一區河上丈太郎、同二區河合義一、香川一區前川正一、福岡二區の龜井貫一郎の諸君、社大以外では東方會の大石大が高知一區で最高点▲それから皮肉なのは、神奈川三區で政友會公認で、自由黨以來の闘士[illegible]君が慘敗、非公認の新人河野一郎君が二万二千票からの票數を思ひ切り集めて悠々第一位で再選されてゐるのなんかは、政友會の内紛を如實に現したもの、今後八釜しい問題とならう▲台北關係では宇賀四郎君が千葉二區で先輩候補宇八君を蹴落してゴールに入り當選、福岡の片山秀太郎、樋口典常、長野の木下信の諸君が枕を並べての討死は氣の毒であつたが、駆一郎君久方振りの返り咲きは得意想ふべしであらう。

求集金人 年齡廿五才以上身元確實ノ者 成遞信官吏可 履歴書添付ノ事
台北市大和町四ノ四 野村生命台北支店

腹痛を鎮め 下痢を整す 胃腸 護療散
新高製藥所

外科 皮膚科 淡尿器科 X線科　本町二丁目五番地　一番ケ瀨醫院　電話七八九番

小兒科 內科 X線科　兒玉町三丁目・電話四六六八番　大磯病院　病室新築落成・設備完備ス

外科 肛門病科 X光線科　本町三丁目(宝通り)電話五〇六番　菅野醫院　病室完備　醫學博士 菅野尚夫

產科 婦人科　京町二丁目(宝通り)　鶴田醫院　入院設備　電話二一九七番

眼科　表町二ノ八 電話二四三番　塚原眼科醫院　入院設備　醫學博士 塚原義夫

小兒科　表町二丁目三(中総裏)　武藤醫院　入院設備　電話二八五九番

耳鼻科 咽喉科　京町香日通り(関屋小兒科醫院隣)　藏田醫院　病室完備　電話三六七番

小兒科　榮町一丁目八(新公園前)　松山醫院　電話二五四〇番

產科 婦人科　大和町(南警察前)電話二四九七番　福田醫院　病室完備　醫學博士 福田義雄

齒科　京町一丁目二番地都通り　小林齒科醫院　電話八八一番

內科　京町二丁目・電話三九八番　秋山內科醫院　入院室完備　秋山昌夫

耳鼻科 咽喉科　榮町一丁目八番地　天野醫院　電話(四〇二番)

皮膚科 花柳病科 淡尿器科　表町二丁目二番地(宝通り)　三船丸醫院　入院施設　電話二八五五番

小兒科　京町一丁目五二番地　関屋醫院　入院設備　電話一八七二番

內科 皮膚科 性病科　京町一ノ五二(都通り)・電話四〇八番　千本醫院　入院設備　醫學博士 千本信次

外科 肛門病科　本町三丁目一番地　菅沼醫院　入院設備　電話九五四番

專賣に伴ふ酒精元賣捌會社
資本金五百萬圓で 三日創立發起人會

【東京一日發本社特電】アルコール專賣法實施に伴ひ愈々元賣捌會社を創設する事になり三日創立發起人會を開き具體案を練る事となつた內容は次の如くである

名稱帝國酒精元賣捌株式會社資本金五百万円（一分の一拂込）販賣比率十年度にかける總消費量十六万石を各社の實際取扱高によつて按分する、株式割當十万株中六万株を三井物產、明治商店によつて三万株づつ殘四万株を九社によつて引受ける、創立總會二十三、四日頃開催後大藏省に認可方を申請する

別報【東京二日發】工業用酒精アルコールの元賣捌會社として資本金五百万円の帝國酒精元賣捌株式會社が設立され六月一日より開業の豫定であるが社長には昭和酒造社鈴木忠治氏が就任する

山地開發 別動隊
紅茶とカカオ 適地を求めて
官民合同隊繰出す

總督府の山地開發調査隊は先づ台東廳大武支廳下の山地を調査し目下蕃地奧地に入山調査を繼續中であるが、右の別動隊として殖產局特產課の谷村技師の一行が紅茶とカカオの適地を目指し矢張り大武支廳へ繰出すこととなつた、この別動隊の調査區域は前記總務の區域とは稍異なり、また調査の目的もアッサム茶、山茶、カカオの將來の適地を見極めようといふ限定された目的である、而して調査期間は五月三日から十七日まで約二週間であり、一行は谷村技師以下農務課の前田技手、台東廳の後藤技師高雄州の島居技師、日東拓殖（三井合名）の社員二名、森永製菓の江副氏等である

對岸へ硫安輸出
四ケ月間に昨年分の三倍に上る

【高雄電話】高雄稅關調査によれば四月中高雄港から輸出された硫安數量百二十四万二千三百三十斤價額八万五千六百円に上り一月以降累計輸出數量四百六万七千百六十斤、價格二十五万三千三百円に達し、前年一ケ年間の輸出總數量百四十二万七千四百九十斤價格七万九千五百五十円に對し僅か四ケ月間で約三倍に上る盛況を呈してゐる、仕向地は厦門、福州、香港が大部分を占めてゐるが右は日本硫安近來粒大きく對岸地方の需要に適して來たのと値が他の外國品に比し割安なのによるが、二月頃から硫安輸出入許可制が台灣にも實施されるものとの見越から三月までの入注頗る活溌であつたにもよるものである

高雄州下の早場新米は刈取中
移出向は七日に初檢查
本月末迄に九分通り收穫か

【東港にて林記者發】過日來台した加藤卯之吉氏は台灣正米市場理事長菊元氏に案內されて三十日朝台北より屏東着、屏東、潮州、東港三郡下の一期蓬萊米作柄を視察したが、記者はこれを機會に同行再度同地方を訪問したが去る十六日に見た時に比し

穗の 付き方が大分進み、潮州郡下もボツボツ鎌入れに着手してゐる、早場の万巒庄は本年は他の地方が早植を實行した關係上他の地方と殆ど變りなく未だ鎌入れにかかつてゐない、全島に魁けて鎌入れした東港郡林邊庄港子頭は目下盛に刈取り中で二甲四十甲步の內三分の二は既に收穫を終つて居る、五月末までに潮州、港南郡下の鎌入れは全部終了、東港郡下は六月上旬に全部終了する見込である、高雄州下を通じ五月末までに總植付面積の九割方は刈込を終へる見込であるから例年のやうに雨害を蒙る恐れは先づあるまい、この點

早植 は大成功と特筆していい、作柄は前回に報道したところを訂正する必要は全然ない、加藤老も作柄は惡いとは思はぬと折紙を付けた、前記林邊庄から出た蓬萊籾を同庄日新製米所は千斤八十七円といふベラ棒な高値で買付け目下乾燥を急いでゐるが今明日中に一車（百六十五袋）を調製、七日に初檢查を受ける事になつてゐる、前年一期米が四月二十六日に初檢查を施行したのだから移出米の走りは却つて十日ほど遲れたわけだがこれは例年の走りが品質粗惡なのに鑑み州並に郡當局が

早刈 を極度に押へ、刈始めの分を消費米に廻し大いに高雄州產米の聲價發揚に努めた結果に外ならず、本出廻りになれば揃つて出るから出廻りは例年に比し遲れたわけではない、林邊庄產の第二回移出檢查は八日に行はれることになつてゐるが、この分の數量も一車であり、アト十日位間を置いて本出廻りになる模樣である、七日に初檢查を受ける米を手摺で揃つたのを見るに粒形は些か大小あるも、實は相當入つて居り、腹白殆どなく、色澤もなかなかよく、乾燥も申分がない、調製に手落ちさへなければ三等合格は先づ大丈夫である

石拔講演聽取

士林同業者より成る台北州米穀同業組合では一日午後二時より正米市場立會場に組合員五十餘名參集台北米穀檢查所堤主任、基隆米穀前田出張所長等を招聘、石拔機械据付の件につき講演を聽取した

內地行の西瓜
包裝改善の爲品傷みがない

【神戶二日發本社特電】台灣からの西瓜は從來石油や酒の空罐を利用し一籠に四顆位づつ詰められてゐたが極めて不經濟でもあり又品傷みも相當に出てゐたので台中組合では之が包裝改善を試驗することとなりアンペラに二顆づつを入れ高千穗丸にて三千顆、蓬萊丸にて九十顆の試驗を行つたが其の成績は極めて良好にして品傷みもなく好評を博してゐるが包裝費用につき問題視されてゐる

臺南上米は格上か
今日正市で格付查定會

正米市場では三日午後三時より同市場二階會議室において評議員會を開催、去る五月一日より貨物引換證實施に伴ひ

一、受渡品種變更に伴ふ業務細則變更の件

につき協議決定した後引續き同所にて正市主催にて本年一期米格付查定會を開き總督府商工課、米穀檢查所、移出米商組合評議員、正市評議員等關係者出席

一、一期蓬萊米格付查定の件

につき協議する筈であるが、現在同市場における一期蓬萊米の格差は台北州米を標準米とし台中州蓬萊米は十錢格上げ台南、高雄兩州米は十錢格下げ台南州上米は同格となつてゐるが、今日決定した現格付はその後の各州下の出來榮え概して良好で殊に南部米の品質良好であるので同查定會にて五錢內外格上げされるものと見られてゐる

島田商店の米麻袋販賣に
五州米產組合が反對運動を起す

從來台南製麻の製品を販賣してゐた台北の島田商店は、去月、台南製麻が麻袋共販加入と共に同社の麻袋販賣は一切共販委せとなるものと見られてゐたが今月猶台南製麻の麻袋を獨自の立場で販賣して居ると云ふので麻袋共販の麻袋を販賣する台灣各州米穀產業組合では台北にある同組合五州聯合會をして麻袋共販並に島田商店、台南製麻等に種々交渉せしめてゐるがその態度何れも曖昧なりとして聯合會より四月三十日附を以て各州組合宛、全島一丸となり結束抗議すべき旨檄を飛ばした、尙島田商店が賣りつつある麻袋はストック品らしく尙數万枚ある模樣でストックだけを賣るものなるか今後アウトサイダーとして繼續するものなるか組合、聯合會側ではその判斷に苦しんでゐる

日東化學の創設
日糖株主へは十對一の割當
肥料製造には強味がある

日糖傍系の新設會社日東化學工業は資本金二千万円、此の株數四十万株の內三分の一を日糖自身が引受け三分の一を日糖株主中の希望者に割當て殘り三分の一十三万三千株の內四万株は五月中旬頃公募に付し他の九万餘株は事業關係者緣故者、等に割當てることになつて居り拂込を六月中に徴し創立總會を七月上旬開催の豫定である株主への割當を三分の一、十三万三千餘株とすれば

日糖 の總株數百二十三万九千四百株（內旧株七十八万八千四百株、新株四十五万一千株）に對し一割〇七厘強に相當し即ち日糖株十株に對し一株強の割合となるわけである、株式市場ではその株數からみて日糖株十株に對し三株位の割當あるものと期待してゐたやうであるが、日糖自身の引受け及緣故者への割當が多いだけに株主への割當は右の如くなつた次第で株主としては多少期待外れの感がないではないが、アルミナ製造は國策事業であり又硫安アンモホス其他化成肥料の製造も極めて

有望 な事業であるから日東化學工業には相當プレミアムがつくものとみられ日本アルミが創立後既に二年を經過し今尙無配當であるにも拘はらず三十七円半拂込株に七十円近いプレミが付いてゐる點からしても此の日東化學も一年半後の製品出市を待たず相當値が出ることは疑ひなしとされてゐる、殊に親會社日糖は既に早く社債を皆濟し現在一千万円以上の遊金を擁して居り今期は台灣の產糖四百二十三、四万担、沖繩縣大東島の產糖十万担合計四百三十三四万担に上り前期に比し多大の增產であり一担の利潤五円として二千百六七十万円、酒精、糖蜜、鉄道等副業利益約三百万円を加へて二千四百六七十万円に達し

拂込 資本五千六百三十三万餘円に對し四割五分強の收益率となるので一割二分の配當をして餘裕綽々たるものあり內容充實、業績優秀な同社の株が過日最高百二十円まで奔騰したのも不思議でないが、問題は子會社日東化學に幾千のプレミアムがつくかといふことである、此の日東化學は最初四分の一、五百万円の拂込を以て事業に着手しアンモニヤ工場に五百万円、硫酸工場に二百五十万円アルミナ工場に百七十万円合計九百二十万円の資金を要するも拂込金五百万円として差引き四百二十万円の不足は借入金（若くは日糖の遊資）を以て賄ひ時期を見て

更に 拂込を徴收することになる模樣である、事業地が青森縣だけに北大東島より工場迄の原鑛運賃を比較的多く要する代りに勞銀安燃料動力安等有利な條件もあり又氣候、用水等はアンモニヤ製造に好適し事業發展の可能性多く肥料の如きも之を日糖區域の蔗園に供し得るのみならず採算上他より購入した方有利な場合は、日東の肥料を東北、北海道方面へ販賣することも出來るといふ自由な立場にあることも同社の強味であると云はれてゐる

臺糖の終了近し
四百四十五、六萬擔の見込
最後は三嵌店工場

【屏東にて林記者發】台灣製糖會社の製糖未了工場中宿春工場は三十日に壓搾を終了し、橋子頭、車路墘兩工場は五月十二、三日に、三嵌店は殿りを承けて五月十八、九日にそれぞれ終了する筈であるが、甘蔗は二七二五號品種が多く、製糖末期になると品質低下する傾向が顯著のため步留は今までのやうな良き趨勢を示さないため無條件には樂觀出來ないが四月以降の步留は全般的に回復してゐるので本期製糖高は內輪に見ても糖業聯合會台灣支部から發表した三月末現在調査の四百二十五万四千担より更に十万餘担を增加、四百四十五六万担に達するのではないかと見られてゐる、尙ほ二七二五號品種は今までの品種中では最優良品種の聲高かつたため現在のところ全島の植付は甘蔗中七十パーセントを占め二七二五POJ万能主義の時代を現出してゐるが氣候に負けて製糖末期に品質著しく低下するため今後は新優良品種エフ一〇八號に轉じ各會社とも適地適種主義を一層明確にして行くものと思はれるが、農民耕作者に於ても糖業試驗場や製糖業者と協調して行く必要はなからうかと云はる

株式は惡目買
田俊吉氏談

三月に一應主力株が頭を打つた後も商品株に物色的買人氣が衰へないで株によつては四月に新高値をだしたのもあつたが、流石に下値に入つて內外の惡材料が響いて諸株一齊安、押目らしい押目をつくつた、これは物價抑制委員會の設置が市人に警戒心を植付け買氣挫折したのと總選擧の近づくに從ひ政局不安人氣濁化したところへ米国から戰時總動員案の下院通過、即ち正常公正な收益を越える一切の利潤を政府に於て吸收することが出來るといふ驚くべき戰時稅制案外二項が報ぜられ軍需工業や化學工業で同樣儲けの多い我が國の事業會社にも早晚さうした戰時稅制案が實施されはしないかといふ不安を與へ經濟のスチール株の暴落と共に我が株式に衝擊を與へたわけである、併し冷靜に考へると膨脹豫算の實行はこれからであり少くも今後二年位は生產力の擴充に努力しなければならぬのに今斯うした案を出しては事業界は腰を折られて軍擴も生產設備の擴張も出來ない事にならう恐らく我が國ではそれをやるまい、假にやる時期があるにしても將來インフレが愈々惡性化し物價の騰貴が手におへなくなつた時ではないかと觀測する次第で、今は赤字公債の爲めに嫌でも低金利政策を持續させねばならず、又公債の消化が思はしくなく日銀がそれを抱いて政府の支拂金に紙幣が增發され發行高の膨脹不可避の情勢からみても貨幣價値は低下するのみであるから物價は下らない、一時の緩はあつても先になつて又上ることは明かであり株を賣つて金に替へたところで仕方がないのだから株式の賣物はなかなか出て來ない、惡材料に構へて安い惡目を買拾つて行くより外はないと思ふのである

味の素消費著增

米價は本年に入り一段の高値を出し農村方面の景氣いやが上に良好なので島內に於ける食料品の消費は一般に增加してゐるが、殊に調味料として本島人の料理になくてならぬものとされてゐる味の素の消費は益々增加する一方で昨年の島內販賣高二百七十万円に對し本年は優に四百万円を突破する見込で將來の目標五百万円に達するのも餘りに遠いことではないと云はれてゐる

米日爲替反落

【ニューヨーク一日發同盟】一日の當地米日爲替は六仙方反落し二十八弗八十一仙と引けた

清涼飲料消費增

需要期に入り清涼飲料水の需要は活潑となり米高による農村購買力の增進から需要は益々增加し諸般も並物より上物へと移る傾向がある、古くから名の通つてゐる三矢サイダーは昨年中の島內販賣高一万三千箱に達し三年前に比し二千箱を增加してゐるが本年はそれ以上に上る見込である、尤も台北で製造される白鹿シトロンは割安物だけに本島人間に可なり消費されてゐるが先づ一ケ年に六千箱位で三矢の半數に過ぎない、三矢が多く賣れるのは一つは鑛泉愛用者になくてならぬものとして實用的に用ひられるからでもあるといはれてゐる

海外經濟電報
（一日發二日着）

外國金塊相場
倫敦現物　七磅〇〇志〇八片
紐育現物　三五弗

外國銀塊相場
倫敦現物　二〇片八分三
同　先物　二〇片一六分七
紐育現物　休み

外國爲替相場
紐育米日爲替　二八弗八一仙
同米英クロス　四弗九三仙三一分
倫敦英日爲替　一志〇二片

東西南北

帝糖竹南製糖所の火災でバガスや肥料が燒失した損害は大したものではなく肥料の如きは保險がついてゐたので會社も助かつたし日東商船組も賦を逸れた▲併しバガスには保險が付いてゐなかつた、バガスだからバカにされたわけでもあるまいが、之が燒失五千噸は金額にして約三万円足らずのものだ、會社は砂糖五、六千俵分の利益をフイにした程度だが、一方之を引取る方の台灣興業では紙の不足補給香蕉用原料として必要なバガスが五千屯、紙八百万斤も燒失すると大分損害が狂ふことになる、寧ろ台興に取つてお氣の毒な火災であつた▲待ちに待たれた總選擧が愈々開票となり民政政友に次で社大黨など可なり優勢らしい、政府が民政とでも妥協すれば兎に角、民政、政友を向ふに廻すことになると、再解散か後退かの二途よりない▲神經鋭敏な株式市場では先月二十日過より此の總選擧の結果を見越して賣られて來た、我が國の物價抑制策に米國の戰時稅制案を主とする總動員案の下院通過それによるスチール株其他の銘落が響いて我が株式も新東の崩落を筆頭に諸株一齊安となつたが月改ると共に市場の人氣も一変し惡目狙ひの買物が出て一日の株式は勢ひよく反撥した、米も砂糖も高い▲景氣は天井まだ高くであらう、不生產的消費の增大は即ちインフレである▲永い眼でみると惡目を買つて行くより仕方がないのであらう今度の反撥安は單なる共整理安に過ぎないのだ、思ひ切つて買つても差しく資退がないと引つ掛つて拔き差し出來ぬやうにならぬとも限らぬ、何しろ價格の値位が知らず識らずのうちに安くなつて行く時代だから……。

曉星雙紙（55）
田中貢太郎作　河野通勢畫

象の鼻（五）

龍蔵は驚いて眼をぱちくりとやつた。彥七は既に廊下へ逃げ出してゐた。六郎は猪母の體で開いた障子の穴越しに廊下の方を見て擬勢をましてゐた。

「ふざけやがる、わざわざ曲鈕なんか持つて來て、喰ふ奴があるか」

廊下では四五人の者が來て何か小声で云ひあつてゐたが、何を云つてるのか、判らなかつた。

「かうなれや、承知しねえ、この家の者は、殺してしまふのだ」

六郎の左傍に緞緋が平然として坐つてゐた。

「旦那、口なほしに一つ如何です」

緞緋は銚子を持つてゐた。六郎は緞緋の顔をぢろりと見た。

「ほう」

「おあがりなさいよ」

「待て、かうなつたからには、やる處までやる」

「だが、旦那、わたしは、旦那が名ざしであがつておくれだから、飮んでるのだよ」

「待て、かうなれや話が判るまでいけねえ、主翁を呼べ、主翁にかけあふ」

その声とともに年とつた頭に形ばかりの小さな髷を乘つけた男が入つて來た。主管の彥七であつた。彥七は揉み手をしいしい坐つた。

「へい、どうも、てまへは此處の主管でございますが、乳母が何かお粗相をいたしましたさうで誠に申しわけがございません、どうか此の主管に免じて御勘辨を願ひます、へい、どうも、人間、その何時も同し處に腹の蟲が居ないものでございますから」

六郎が怒罵つた。

「煩さい、べらべらと、油紙に火の点いたやうに喋るな、默れ、汝には用はない、主翁を呼べ、主翁を」

「へい、それは、もう、主翁をもることでございますから、主翁を伺はせてもよろしうございますが店の事は一切合切、てまへがやつてをりまして、それでございますから、てまへが主翁になりかはつて、お客様の納得のまゐりますやうに何でもいたしますから」

「ならぬ、いけねえ、てまへの方の惡い事を棚へあげて、客に難癖をつけやがる、不屆至極の店だ、主翁を呼べ、主翁を」

「ではございませうが、此處ん處を、なる勘弁は何人でもする、ならぬ勘弁するが勘弁、お客様なら勘弁をしてくださるが、眞箇の勘弁でございます」

「やかましい、俺の前でふざけた事を申すな、一言も言ふな、云つたらこれだぞ」

六郎は傍に置いてある朱鞘を引き寄せた。彥七は額越しにちろりと六郎を見て默つた。

「すぐ主翁を呼べ、呼んで來い、ぐずぐずすると、これだぞ」

「それでは呼んでまゐります」

「默つて呼んで來い、喋る事はならんぞ」

「それではちよつと」

彥七は起つて出て往つた。六郎は肥臀をちらと見た。

「おい、これから主翁を退治る、よく見ておくがいい」

「へい」

障子の穴にも入口にも數多の眼があつた。六郎が怒罵つた。

「詰人が他の家を覗くやうに、煩さいぞ」

それと共に覗いてゐた眼がなくなつた。壯佼の一人が台の物を持ち、壯い猪母が銚子を持つて來た。その後から彥七が入つて來た。

「へい、どうも、お客様、お腹もお立ちになりませうが、どうかお氣もちをお直しなすつて、召しあがつてくださいまし、今後方へお席を作つてをりますから」

六郎は頭を振つた。

「よけいな事は聞かぬ、主翁にどうした」

彥七は揉手をした。

「お客様、誠に申わけがございませんが、主人は同業に紛擾が起りまして、寄合に出かけましたさうで、誠に何ともはや、申わけがございません」

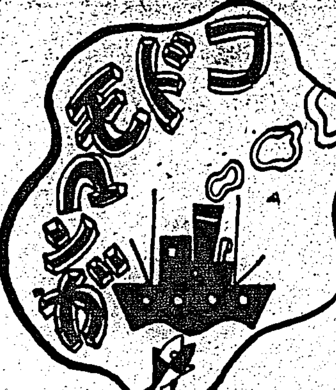

ヒゲノヲヂサン
ニシ・タダシ

「ヤア、ショウキサンダ、ボクノウチニアソビニキテヨ」

サルトカニ

「ヤア、カニクンダナア ソラ、ツカマヘルゾ」

「ウヘツ！アナノナカヘ」

「サア、ニガサンゾ」

「オバカサンノ、サルクン、ボクガ、ココニ キルノヲ シラナイナア」

「ドウダ！ソレ、チョンギルヨ」

「アツ、イタイ、ゴメンヨ」

マヨヒゴノ コツバメ

デンセンノ ウヘデ、コツバメハ オウチガ ワカラナクテ、ナキマシタ。

モウ一ペン、マチノ ウヘヲ タカクトンデ サガシマシタ。

ソノトキ、ランドセルヲ セオウタ、オヂヤウサンニ アヒマシタ、ヤツトワカリマシタ。

ガクカウノ ナカガ、オウチ ダツタノデス。コツバメハ、オカアサンノ オカホヲミテ ウレシクテウレシクテ、タマリマセンデシタ。

一ラウサンハオイケニ、バウシヲオトシマシタ ドウシタラ トレルデセウカ？

（コタヘ）ラウサンノ テト バウシノ アヒダニ マツチノ ボウヲ オイテ ゴランナサイ

青物卸相場
（臺北市中央卸市場 一日（百斤建値））

▲蔬菜（地物）

品名	最高	最低
[illegible]目	七・〇〇	二・五〇
大根	一五・〇〇	四・〇〇
カブラ	一五・〇〇	六・〇〇
金時人參	四・五〇	三・〇〇
三寸人參	八・〇〇	四・〇〇
牛蒡	六・〇〇	五・〇〇
赤甘藷	四・〇〇	三・〇〇
白甘藷	七・五〇	六・〇〇
刈薯	五・〇〇	三・〇〇
里芋	一五・〇〇	一〇・〇〇
花胡瓜	八・五〇	五・〇〇
胡瓜	八・四〇	三・〇〇
蓮根	四・五〇	四・〇〇
モヤシ	七・〇〇	六・〇〇
薤菜	六・〇〇	五・〇〇
馬鈴薯	七・〇〇	四・〇〇
桂竹筍	六・〇〇	四・〇〇
太葱	七・〇〇	五・〇〇
小葱	五・〇〇	四・〇〇
新キク	一三・〇〇	一〇・〇〇
旧蒜	四・〇〇	三・〇〇
新蒜	一五・〇〇	三・〇〇
西洋チシヤ	六・〇〇	四・〇〇
台湾チシヤ	三・四〇	二・五〇
甘藍	二・二〇	一・七〇
蒜	五・〇〇	四・〇〇
白菜	五・〇〇	三・〇〇
土白菜	四・〇〇	二・五〇
丸小茄子	一五・〇〇	一〇・〇〇
結球白菜	一〇・〇〇	六・〇〇
ホレン草	一五・〇〇	一〇・〇〇
蒜菜	四・〇〇	三・〇〇
芹菜	四・〇〇	三・五〇
芥菜	四・〇〇	三・〇〇
エンスイ	一七・〇〇	八・五〇
三[illegible]菜	一〇・〇〇	八・〇〇
丸菜豆	六・五〇	五・〇〇
平菜豆	六・八〇	五・〇〇
フキ	七・〇〇	五・〇〇
肉豆	七・〇〇	六・〇〇
豌豆	五・〇〇	四・〇〇
行菜	四・〇〇	三・二〇
玉蜀黍	六・〇〇	五・〇〇
トマト	一〇・〇〇	一三・〇〇
枝豆	一〇・〇〇	一七・〇〇
紅小菜	三・〇〇	二・五〇
盈菜	三・〇〇	二・五〇
蜆	九・〇〇	五・〇〇
長茄子	八・〇〇	七・〇〇

（島內物）

品名	最高	最低
煮筍	八・〇〇	七・〇〇
冬筍	六・七〇	六・〇〇
同	七・〇〇	六・六〇
胡瓜	六・五〇	六・五〇
同	九・〇〇	八・六〇
大根	三・〇〇	二・五〇
大形南瓜	六・五〇	三・七〇
內地南瓜	八・〇〇	五・〇〇
同	一〇・五〇	一〇・〇〇
丸大茄子	四・〇〇	二・〇〇
丸小茄子	一二・五〇	一〇・〇〇
石瓜	一二・五〇	九・〇〇
長茄子	六・五〇	五・五〇
同	七・〇〇	五・五〇
甘藷	三・八〇	三・〇〇
同	五・五〇	四・五〇
冬瓜	八・〇〇	―
同	八・〇〇	六・〇〇
刈菜	七・五〇	七・〇〇
里芋	一五・〇〇	―
長豌	五・五〇	五・〇〇
同	五・四〇	四・七〇
越瓜	七・五〇	六・五〇
トマト	一・四〇	一・〇〇
唐辛子	一〇・〇〇	―

▲果實

品名	最高	最低
芭蕉	二・三〇	一・六五
同	二・二〇	一・八〇
桶柑	一五・〇〇	七・〇〇
西瓜	五・六〇	五・三〇
クリーム西瓜	一〇・五〇	一七・〇〇
ソンヤ	一〇・〇〇	一八・〇〇
同	一六・〇〇	二・〇〇
李	七・〇〇	五・五〇
同	七・五〇	五・〇〇
在來鳳梨	一〇・〇〇	六・〇〇
レモン	六・五〇	二・六〇
ホ瓜	二・三〇	一・三〇
ビワ	八・〇〇	六・五〇

（內地物）

品名	最高	最低
玉葱	四・三〇	四・〇〇
同	五・一〇	四・〇〇
光林子	一五・〇〇	一八・〇〇
ウド	四・〇〇	―
里芋	八・五〇	八〇・〇〇
ワサビ	―	―
夏柑	三・〇	二・〇〇

たむし水虫 いんきんに
ひふ病良藥
テーム水

主効
いんきん　たむし
水虫　ひぜん
くさ　ただれ
あせも　かゆがり
しらくも　はたけ
なまづ　濕疹
とびひ　吹出物
藥漆のかぶれ
蚤、蚊、ぶと、南京虫
毒虫の刺傷皮脂漏
× × ×

皮膚病良藥テーム水が上記皮膚病に最も奏效であることは專門の日本の醫家です、御安心なさい全國の藥店で一番よく賣れてゐる皮膚病藥と云へば誰れでも皮膚病良藥テーム水であると云ひます。一番よく賣れると云ふことは一番よい皮膚病藥であると解して差支ありません。其の譯です皮膚病良藥テーム水は從來の皮膚病藥の缺陷と不備を補つて最も合理的に調製せられてゐるからです

皮膚病は皮膚病の病源菌を殺すのが肝要です。皮膚病は體內の毒が吹き出るのだと云つて放任しておくとでもないことになります。一刻も早く皮膚病良藥テーム水で治療せられよ

●特徴
シマズ　痛まず　內攻せず　臭はず　汚れぬ　その上に　黴菌を殺し　毒を消し　痛さ　痒さを去り　用法簡便にして早くヨクなる

テーム水　定價　二十錢、三十錢、五十錢、一圓、二圓、全國到る處の藥店にて販賣す萬一品切の節は代金を添へて發賣元へ御注文あれ、即時送藥す
（全國藥店に有り）

擬造品多し必ずテーム水と御指名の上御買求め下さい

發賣元　東京芝區田村町四丁目　東京藥院本店　振替東京六〇一八〇番　電話芝一七〇四番
大阪市　東京藥院支店　振替大阪五〇八一八番

毛はえ藥フミナイン
田中醫學博士の創製で毛根部に營養、刺戟、殺菌の三作用を與へて毛髮の發生を旺盛しその脫落及び變色を防ぐ。禿頭、若禿、惡毛、ぬけ毛、毛の不足不整な方はすぐ試用あれ
五十錢、九十錢、一圓六十錢、三圓（各藥店にあり）
◎詳細說明書は前記東京藥院へ御申越次第發送す

ラヂオ

朝【六・〇〇】朝の挨拶、ラヂオ體操、朝のお天氣のお知らせ…台北觀測所發表
【七・三〇】全國氣象通報(東京)
【九・三〇】家庭百科問答(台北)△二十一歳の女性顏面に吹出物が出來ました△二十歳の女性猩紅熱の後、髮が拔けて困る△姙娠中の者が茄子の漬物を食べては惡いか△硬水を軟化する
【一〇・〇〇】家庭料理獻立(台北)台北女子高等學院武藤珍榮一、蛤吸汁二、筍とうどの木の芽和へ三、鯛飯もみのり
【一一・〇〇】日用品小賣値段(各局)職業紹介事項(各局)放送番組發表(各局)
【一一・五五】台灣正米相場市場肉豚取引相場

晝【一一・五九】正午の時報、氣象の通報…台北觀測所發表、內台定期船發着入港時刻及接續列車時刻のお知らせ…鐵道部運輸課發表
【〇・一〇】放送局編輯ニュース
【〇・二〇】管絃樂(レコード)一「エグモント」序曲(ベートーヴエン)二、軍隊行進曲(シューベルト)三、葬送行進曲(ショパン)四、悲歌(マスネー)
【〇・五〇】經濟市況
【一・二五】全國氣象通報(東京)

夜【五・〇〇】子供の時間(廣島)お話"鐵釘"(子供のテキスト三十九頁)廣島高等工業學校教授田中重芳
【五・二〇】コドモの新聞(東京)
【五・二五】講演(東京)若葉の頃の星…野尻抱影
【五・五五】カレント・トピックス(東京)
【六・〇〇】子供の時間(台北のみ)▽お話兒童劇と吹奏樂(レコード)▽お話"動物讀目 細甲"(赤城みちを作、木下率卫 その他)
【六・〇〇】少年講談"光榮の花"梅下旭洲
【六・三〇】講演(東京)荒木貞夫
【七・〇〇】横濱の夕
【七・五五】浪花節(東京)
【八・二〇】時報(東京)
【八・三〇】常磐津(台南)富士設明、唄(菊羽)同かも(同)(鈴榮)同(照千代)同(千成)三味線(小千代)同(一吾)同(才三)
【九・〇〇】長唄(台南)小鍛冶、唄(一吾)同(鹿の子)(千成)(金五郎)三味線(小千代)(才三)(福龍)(梅勇)小鼓(鈴榮)(すずめ)大鼓(蝶々)太鼓(かもめ)
【九・二〇】氣象通報(台北觀測所發表)放送局編輯ニュース、新聞社提供ニュース(各局)公示並告知事項(各局)明日のプログラム發表(各局)
ローカル【六・〇〇】蓄音器(台南のみ)

菊池氏五百年間の勤王事蹟
【東京六・三〇】荒木貞夫

菊池氏は藤原氏の一支流で肥後の名家で、源平の戰には平家に屬し、承久、建武に王事に勤めて名高く、初め藤原隆家、大宰權帥となつてその地に下り、刀伊の賊を討つ。政則軍功を立て、肥後の菊池の地を得て初めて菊池と稱した。代々勤王の誉高く中興の祖武時は更に云ふを俟つまでもなく十九代五百年間その勤王事蹟は擧げて數ふる暇なく、本日は恰も武時以下の靈を祀る菊池神社の例祭に當るので、元陸相荒木大將が菊池氏の勤王事蹟について語る。

國際港…横濱の夕
七・〇〇 東京から

初夏の觀光シーズンを迎へ歐米の豪華觀光船續々入港に繁忙の國際港横濱紹介の夕である。先づジャズ音樂でコスモポリタニックな港市の雰圍氣を醸し、續いて大都市の裏街を覗かせる樣なエキゾチックな中華音樂のメロディを聽かせ、横濱小唄にハマ情緒を偲び最後を華彩なラヂオ・オペレッタで横濱の全體感を攫ませんとする。順序は次の樣である。

一、ジャズ音樂　東アンドヒズ・オーケストラ　獨唱 ベルナルド・エルヴエスター、ゴールデン・ブラウン　指揮 東松二郎「こいつめ外三曲」
二、中華音樂　出演者 菊花劇、梁傑聲外四名
三、横濱小唄(横濱中華戲劇團)　横濱藝妓連中「濱踊り外一曲」
四、ラヂオ・オペレッタ「港の薔薇」川外大夢作　作曲演出 菊田一夫　リキー宮

浪花節（七・五五 東京）　姣龍齋貞雲
△安兵衛婿入り…堀部安兵衛武庸天下三大仇討ちで知られる高田の馬場に助太刀をする。その時その颯爽たる男らしい姿を胸に刻んだ堀部家の愛娘、眼紅を解いて嫁にそへる。これが縁となつて二人は夫婦となると云ふ物語。姣龍齋貞雲さん久方振りの出演放送である。

白き手の人々（39）
吉屋信子作　富永謙太郎畫

母の秘密（一〇）

文吉は美奈の手紙の事を考へると、全く若い女性の氣持といふものが測り知れなかつた。

ほんとなら、幼い頃からの馴染の主家の娘の絢子に、あの手紙の一件を打明けて相談しても好いのだが、と、打明けられないのが、文吉は却つて氣が咎めるやうだつた。

美奈があんな手紙を自分によこしたのは、何か、よく〳〵困つて自分を見込んで、自分を信頼して相談したい事があるのであらう、してみれば、今日はこれを輕々しく絢子に打明けるといふ事は、美奈の為に慎まねばならない、文吉はさう思ふと口をつぐんだ。

「文吉さん、貴方、お兄樣の監督して頂戴ね、お父樣だつて、貴方が御困りしてゐると思つて信用していらつしやるのよ」

「その信用は あてになりませんが」

文吉はしやう事なしにほろ苦く笑ふのだつた。

「第一、お兄樣は、妹の私の事なんか、赤ん坊か、猫の子供にしか思つていらつしやらないのよ、あんなに女性を輕んじてゐる人つて嫌ひだわ、未來の奥さんの雅子さんの為にも私これからうんとお兄樣に言つてきかせなくちやあ…」

邪託のない狩前の明るい笑ひ声を絢子は上げるのだつた。

そんな事を語りながら、二人はもう池の半ばを巡つて來た。そこから茶席の雨染亭の露路へ出るのだつた。

絢子はそれで急に思ひ出したやうに、

「あ、さうだわ、私、今日お茶のお稽古日だつたの、またサボるとお母樣にお目玉だわ、ぢや、文吉さん、さようなら」

絢子は、文吉と袂を分つて、邸の方へ、急ぎ足に戻つて行つた。

文吉はそこから、邸の裏手へ廻つて自分の小さい住居へ……。

まだ灯は點つてゐないが、入口の格子戸の中には、男の穿物の靴が脱いであつた。

誰もゐない留守の間に自分の家へ上り込むのは、築瀬の邸の人以外にはないのだ(一彦さんだな)と

文吉は思つて上ると、果して自分の部屋の、机の脇の窓に、一彦は腰かけて煙草をくゆらし、行儀惡くも文吉の机の上に灰をポロ〳〵と落してゐた。

「おい、どうした」

一彦は、文吉の姿を見ると待ちかねてゐたやうに声をかけた。

「今、絢子さんと、庭を歩いて來たんです」

「フフ、洒落た事をしたね」

一彦が、吸殻を、ポンと戸外に投げすてて笑つた。

「それどころか、絢子さんは貴方の事を心配して、僕に頼まれたのですよ、——若しかすると、絢子さんは、なか〳〵敏感だから、僕達のことを薄々察して居られるんぢやないですか」

「何を、あんな小娘が知るものか！君はどうも女尊主義者だよ」

文吉はその一彦の言葉には答へず、畏まつて少し毅然とした調子で、

「一彦さん、貴方はあの運動から手をお引きになつたら如何です、第一、あんな運動は、車夫を父親に持つたやうな僕達ならこそ、やつてゆけるんです、貴方の身體に流る血は、ああいふ運動に適さない、今に不眉が來ます」

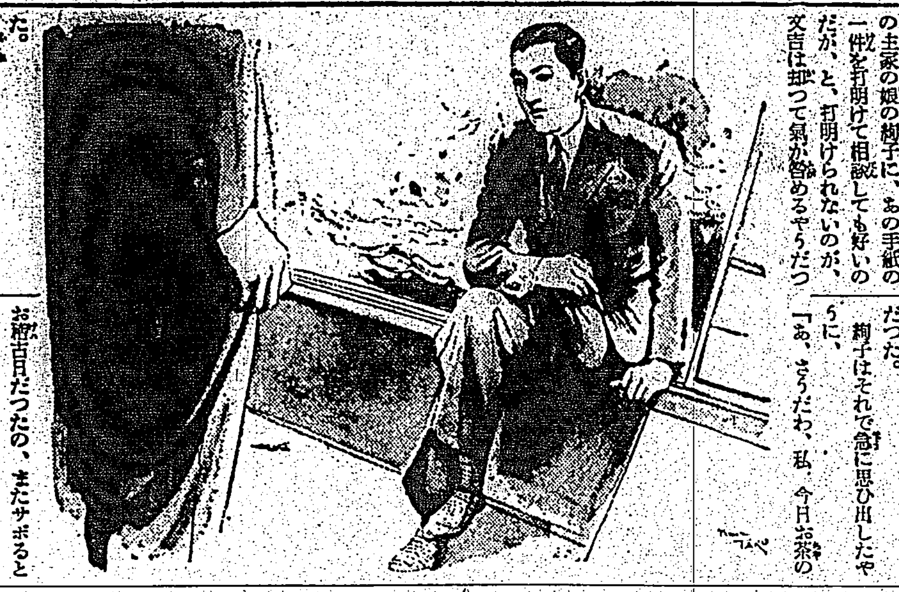

海外事情

早期獨立こそ比島最大の幸福
ケソン大統領ラヂオで放送
マニラ特置員　深田實

【マニラ廿日發特信】ケソン大統領の明年(卅年)獨立提案は、それが餘りに突然であつた為めに比島各方面特に實業界に異常なショックを與へ、ケソン提案に賛意を表明した政府高官連も獨立に不可分な關係を持つ經濟問題、特に米比通商關係については詳細に知るを得なかつた為め、多少の不安を持つてゐた樣であつた

ケソン大統領は當記官長ヴァルガス氏よりの提案に對する比島民の反響に關し報告を受け提案理由及び米比通商關係に對するケソン大統領の意圖を詳細比島民に報告し不安を一掃すると同時に、國民の強力な支持を得る必要を痛感し、四月五日午前七時(マニラタイム)より約三十分に亘つてワシントンよりラヂオ放送を行ひ、早期獨立提案理由並びに十ケ年米比通商協定商議の意圖を詳細に報告、比島民の支持を要望した結果、比島民の早期獨立に對する反對は大分緩和された模樣である

次にケソン大統領のラヂオ放送の大略を記して見る

余は比島民の或る一部のものが、余が今日早期獨立を提案をなした事に驚愕した事を承知してゐる、だが余の公的經歷を熟知してゐるものは余が今回の如き提案をなすであらうことを豫期してゐたであらう、又大多數の比島民がタヽマ獨立法を受諾したのは右法が實施された後共同法に修正を必要とする見解を米國政府に表明する權利を有すべきことを希望且つ期待してゐたであることは周知の事實である

余は前にも述べた如く獨立過渡期間を短縮することは比島の關心事であり、米國の關心もそれに劣らぬものがあると信じてゐる、然し我々は何故コンモンウエルス政府樹立より十ケ年の過渡期間を與へられたのであるか、その主たる理由は、米國議會の見解に依れば比島が完全獨立を許容された曉有利となる樣國家經濟の調整の為め十ケ年を必要とすると云ふにある　而して獨立法は十ケ年內に獨立政府に適應する樣比島の國家經濟を再調整するを得べきだとの希望により或る條件を規定してゐる　我々は比島民の同意ある場合の外獨立法の如何なる條項も修正されないと云ふ假定のもとに該法を受諾したのである、同法のもとに於ては米比通商關係は確實なる基礎のもとに置かるべきものと規定されて居りこの規定は十ケ年間變更されるものと信じてゐた

然るに該獨立法が比島民に依つて受諾された後さへも米國議會は同法中の米比通商條項の修正に乘出した、これは明かに米國議會はその意思に依つて如何なる時でも獨立法の條項に頓着なく米比通商關係を修正し得る權利を有すると信じてゐるものと見られる、斯くの如き事情のもとに現在の地位を持續することは只比島經濟の破滅を原因させるばかりである。それ故我々は米比通商關係をより以上堅實な基礎に置く事は絕對に必要である　この目的を達成するには只一つの方途があるだけで、米國政府と獨立比島共和國との協定が即ちそれである　比島が星條旗下にある限り米國議會は常に比島に關係ある如何なる法律をも勝手に修正し得るものと信ずるであらう、併し一度比島が獨立しそして比島が獨立法中にある米比通商關係と同樣のものを米國政府より獲得すれば、米議會はその協定の存續する限り同協定を遵守せねばならなくなるだらう

然るが故に余は今回獨立法中にある如き十ケ年の兩國間の通商關係を獨立協定の形で締結する意圖のもとに獨立準備期間の短縮を提案したものである　而して余は右の如き提案が米國議會の重大なる反對に際會しないであらうことを信じる

余は余の提案に對し比島の事業特に砂糖業者が反對してゐることを耳にしてゐる、砂糖業者は余の提案に依つて斯業が重大な損傷を蒙るものと信じてゐると聽く、併し比島は獨立法に規定されてゐる砂糖輸出數量を無關稅で米國に輸出し得ると云ふ確たる保障を得てゐない事實を砂糖業者に知らせたい、現在に於てさへも比島から輸出される砂糖に從前に徵收されたよりも一層大なる關稅を附課せんとする法案が米議會に於て審議されてゐるのである、更に米國議會が明年度にも比島砂糖に課稅せぬと誰が保障し得るか又現在の輸出數量(無關稅)を減少せぬと確言し得るか、タ・ス獨立法を遵守せよとの諸氏の言は寧ろ砂糖業者の經濟的自殺を意味するものである(中略)

若し米國大統領が米議會に比島獨立過渡期間の短縮を勸告し獨立法に規定されてゐる如き少なく共十ケ年に亘る米比通商關係を比島共和國と商議する權限を與へられるに余が成功したら比島にとつてそれに優る何ものもないであらう

と述べ、自分は比島に有害な如何なる法案からも比島を保護せんとしてワシントンに滯在してゐるのであるから比島民は余を信じ反對などして自分の仕事を邪魔しない樣に希望すると苦言を呈し、更に米比通商會議の豫備工作と見られる米比專門家委員會設置問題に言及

余は通商關係を檢討すると同時に早期獨立が如何に比島國內經濟に影響を及ぼしたかを研究する為め米比共同專門家委員の設置に同意した、委員會に比島代表として司法長官ホセー・ユーロー、駐米委員キンテン・パレデス、國會議員(多數黨院內總務)ホセー・ロメロ、國會議員(元議長現少數黨院內總務)マヌエル・ロハス、國家經濟會議委員ホアキン・エリサルデ、比島大學教授コンラド・ベニテス、大統領府技術顧問ベニト・ラソンを任命した

右委員會は米國側委員と比島側委員が比島問題の全般に亘つて檢討する強力なもので委員の調査完了は今秋頃となろう

ケソン大統領は最後にワシントンに於て如何なる展開が行はれ樣とも亦新聞紙が如何なる事を報ずるとも決して惑いてはならぬ、比島の福祉を計るのが自分の仕事なのであるからと大見得を切つてラヂオ放送を終つた

抗日支那の蠢動
孔祥熙・張群等渡歐
以夷制夷策更に徹底か
在京一記者

西安事變の後を承けた支那の三中全會は、その結果まさに全世界の視聽が傾けられたが、結果は豫想通り歐米或はロシアと結んで日本の大陸發展を阻害せんとの策に出ることを決定、以來着々その效果を擧げんとして居る。

殊に歷代政府の對支外交が依然として英國に媚態を呈し、徹底したる對支政策を確立し得ない立場を巧に利用して、かの幣制改革以來その經濟界は完全に英國のスターリング・ブロックに支配され、しかも又復抗日の波によつて、日本の勢力を支那から驅逐しようとして居る。

×

國ら最近に就つて、英國戴冠式參列の為め出發した孔祥熙(行政院副院長)の使命は單なる戴冠式參列の為めのみの特使ではないことが明かにされた、殊に同氏の隨員には各部門に亘る專門家を網羅し、式後は歐洲各國視察の途に上ることになつて居り、更に又五月十五日上海を出發する張群氏とロンドンに於て會合し、相攜へて各國を歷訪することにも決定して居る模樣だ、かくてこの兩氏の使命の程も大體察せられるわけだ。

殊に——日本の外交方針が未だ確立せず、成都、北海、其他の不祥事件も殆ど有耶無耶の內に支那側の云ふがまゝに解決したる日本側の不手際は、更に支那を增長せしめてゐる。北海事件當時わが海軍が保障占領を企圖した海南島に、支那はいまその危險性を悟つて大急ぎで英國及び佛蘭西との開發を約して居るのである。

×

海南島の重要性は、日本の南方政策に取つて重大な意義を有するものたるが故に、英國はシンガポール及び印度その他東洋に於ける權益確保の為めに、佛蘭西は佛領印度支那の保全の為め一面に於ては日本の根據地たるべき危ひを除去する為めと支那の經濟進出の根據たらしむべく、莫大なる資本を投下することに決定し、一方支那はこれによつて、これ等諸國と日本との支那に於ける摩擦面を擴大し自己の一つの手段たらしめようとする彩醜政策たるものがある。

支那に於ける日本と英米或は他の諸國との摩擦の擴大は支那の安全率を百パーセントにするものと考へて居るだけに、かうした支那の工作は少しも偶然ではない。

×

かうした計畫は支那政策のものであるだけに、今度の孔祥熙、張群(前外交部長)等の渡歐が如何なる方面に活動せられるかは相想像がつく、つまり現下の支那全土の要諦は日支戰爭である、即ち長期抗日によつて日本を極度に疲弊せしめよう、而して最後の勝利を獲得せんとするものであつて、英國も亦リースロスの渡支以來專らその方針を援助し來つて居る。

從つて支那の對日外交方針は常に米依存對日戰備を以て一貫して居るだけに、日支間の國交の解決は極めて困難なもののあることが豫知されるわけだ。

政府では既に川越大使の召喚は既定の事實であつて、佐藤外相が如何なる根本方針を確立するか極めて注目に値するものがある。

人死にを除く珍らしい授業
獨逸の特殊教育

今度ドイツには珍らしい學校が出來た、それはグンテル教授が主唱してはじめたもので、『人死にを除く教築』とも稱すべきものである

學校や映畫館や、公會堂や、その他大勢集まる場所で何か騷動や天災地變が起つた時、どうしたら人死にを起さずに濟むかといふ事を教へる課目を特殊の小學校に於て毎日講ずることになつた。何か騷ぎが起つた時、人間はどんな心持を起すものか、群衆心理の學究的な、要するに理論と實際の方面から致へ込まうといふ新教育課目の一種である

淋病

內服藥に淋菌殺滅力なし

世界的學說に基く
・新局所銀劑の大發明

內服藥は氣安め程度で、淋菌を殺す力は全然なく、一時的に尿道の膿を流し出し幾分鎭痛收斂があるに過ぎないのは、獨逸の世界的學者スタイン博士其他が發表せる事實で、ビヤクダン油を初め如何なる內服藥でも根治せず加之胃腸を害し腎臟を刺戟して血尿の出るが如き有害作用があるから內服藥を補助程度又は患者の精神的慰安に止め、信用ある絕對效果的局所殺菌法で短時日に淋菌を根治するのが學識ある治療の巧な專門醫師の常道である。

局所療法のみに根絶力がある
之れ臨床醫家の定說なり

淋病は局所治療で然も銀劑でなくては全治せずと世界の醫師が決定してより、種々雜多な局所銀劑が洪水の如く出てゐるが、どれもこれも研究が足らず眞に醫師の滿足する局所銀劑の全能使命を發揮する事が出來ず、相當長年治療しても時候の變り目飲み過ぎ過勞後に再發する慢性の苦しみを舐めるのが現狀である。尿道の奥側に海綿體と云ふ目に見えぬ小さい袋の集まりが無數にあり、その間に尿道側管と云ふ細長い深い管が多數ある、淋毒菌は好んで其等の中に侵入し一度入れば從來の如き洗滌藥で洗つた所で浴びる程內服藥を呑んだ所で、尿道座藥や粉末棒やその他の注入藥では假令局所銀劑であつても深部に潛む淋毒菌を根本的に殺す事は出來ず必ず再發の憂き目を見る、之れが從來の局所藥の共通缺點で其他注射も光線療法も電氣療法も、治療費がかかる割に效果は決定出來ず全く從來の治療に失望したのであるが、研究多年の苦心報ひられ今や醫界を驚倒する未踏の新銀劑と滅菌の弱點に乘ずる皆殺方法が發明さるるに至つた。

始めて發表　淋菌の二段增強殺菌法

前東京吉原遊廓　吉原病院長佐藤榮先生　發明　創製

驚く程短い日數で慢性難症を病原的に治療する醫術の最高理想を實現した治淋藥プラオンギン・ケンゴールの主成分プラオンギンは之れを千倍も薄めても五分間以內に完全に淋病菌を殺す猛殺菌力を尿道の奥側の如何に微細な部分に迄もドンドン進入發揮して最後の病菌を殺し盡す驚く可き發明銀で、治療法は絕對獨特、急性慢性共に最初から本劑一號で治療の第一彈を發して總括的に治療し續いて本劑二號を使用して徹底根絕治療を與へる效果の確實に一つの例外はない。然も絕對安全手輕な發明方法で尿道へ使へば、膿は數回で止り尿は迅速に澄む、一日二回の治療で一回二分とかゝらぬから、これ程都合の好い決定療法は斷じて他になく如何なる淋病も失望絕對無用である。

プラオンギン　ケンゴール
（日東製藥合名會社製品）

急性も慢性も先づ本劑一號を使用し續いて本劑二號を使用する本劑獨特の治療期短縮の根本力で現在之れ以上の治療手段なし（文獻進呈）

醫家の認識は深し

淋菌の弱點に乘ず
醫學博士　深瀬周一

內服藥を一年服みましたが治りませんと云ふ患者が多いのは當然で、內服藥には全く殺菌力がないから必らず再發するし、又局所銀劑が一番良いと云ふが、殺菌力の強いものは深部に届かず深部に届くものは殺菌力が弱くて副睾丸炎や攝護腺炎を起し、彼方立てれば此方立たぬと云ふ銀劑の多い中で、第一殺菌法第二殺菌法と寸隙なく殺菌するので、淋菌には最も苦手で、これなら如何なる淋菌も生殘る力を奪はれて終ふ實に驚嘆すべき超治淋藥で、余の病院で實驗する成績も頗るよく、再發を訴へて來る患者もないのは當然である。

特に藥價は安くて濟む點は患者にとつては申分のない治淋藥である。

二段殺菌の偉效
醫學博士　江口勝四郎

生體の組織細胞內に於る殺菌力の效果は試驗管內の如くに豫想はつかない、然し淋毒性尿道炎の如き症狀に對して、深部潛在の淋菌が死滅せるや否やは、肉眼的には尿の清澄即ち淋糸の消失と、顯微鏡的には淋菌の陰性を以て、最も確實なる證明とするに足る。此の點よりプラオンギン・ケンゴールの臨床實驗から見るに〇・五乃至〇・七瓦の少量の使用にてよく深部殺菌の效果を擧げ、患者の自覺症狀並に他覺症狀が急速に消失するは、確かに二段殺菌の效果である。

代用藥絶對なし　ケンゴールは研究發明藥ですから局所藥には本品の代用藥は斷じてありません、御買求めに際して日東製藥合名會社製品プラオンギン・ケンゴールと特に御指定下さい。

普及品　一・九〇
二五瓦(約十七日量)三圓八十錢
五〇瓦(約卅五日量)七圓
八〇瓦(約五十七日量)十圓
男子用(一號二號)婦人用(三號)アリ御注文ニハ御明記ヲ乞フ

總代理店　東京市芝區通新町十三　合名會社 鈴河原商店　振替東京三五〇一九　電話三田二六八五
中部代理店　名古屋市廣小路通　小林大藥房
全國藥店ニアリ　品切レノ節ハ直接代理店ヘ御註文ヲ乞フ

皇紀二千六百年の輝く國家的盛典に應はしき記念事業
大麻、御眞影奉安殿等々を兒童職員らが建設計畫

【彰化電話】彰化郡下各小公學校では皇紀二千六百年の輝かしき國家的盛典を奉祝し永久に記念する為め大麻奉齋殿建立、御眞影奉安殿設置、兒童文庫擴大、記念植樹、偉人銅像建設等々夫々有意義な計畫を進めて居るが事業資金は総て職員兒童の奉仕、或は毎月兒童は二錢乃至三錢職員は五錢宛を醵出し四箇年計畫で完成せしむることとなり、新年度から一齊に之を實施して居る記念事業別左の通り

△大麻奉齋殿建立　鹿港一公、和美公、新庄子公、馬興公、新港公、溪湖公分
△各街庄建立の神社へ、獻燈並に獻木又は奉仕作業　鹿港小、秀水公、鹿港一公、線西公、馬興公、和美公、芬園公、陝西公、鹿港二公
△兒童文庫の擴大　和美公、大興公
△國防獻金　草港公
△記念園及記念植樹　大興公
△御眞影奉安殿設置　芬園公
△日本偉人銅像建設及日本間作法室設置　花壇公

愛婦蘇澳分會の國防映畫の夕
一日夜盛大に催はさる

【宜蘭電話】愛婦蘇澳分會では一日午後七時から蘇澳公會堂に國防座談會及び國防映畫の夕を開催して健全な銃後の婦人としての國防認識を深めた會員百五十餘名出席し先づ大塚分會長の挨拶あつて後、宜蘭農林學校教官樋口少佐の講演　次いで會員の座談が行はれ引續き軍司令部提供の「滿洲事變と國民の後援の映畫」があつて盛會裡に同十時散會した、なほ同分會では豫ねて國防奉仕事業を營んで貯へた百円を座談會記念として國防獻金した

中壢第二公學校
きのふ開校式擧行

【中壢電話】中壢郡中壢第二公學校は昨年四月一日を以て獨立されたが其の開校式典は都合で延期中の處二日の吉日を以て午前十時より同校に於て宮田郡守、田中視學、兩本、吳、渡辺三州會議員、郡下小公學校長、街庄長、街協會議員、有力者、父兄等四百餘名臨席の下に華々しく擧行されたが定刻一同着席代合、中原校長の勅語奉讀、三上街長、吉田郡守、柏山第一公校長、街協議代表西垣支店長、州會議員總代渡辺氏、父兄總代、元同分教場主任林崧龍氏、保護者會長會安遊氏等の祝辭、各所よりの祝電披露、中原同校長より所感と希望を述べて挨拶の辭として十一時十分閉式引續き玄關前に於て記念撮影を為し正午は公會堂に於て盛大なる祝賀會が催された當日は祝夜花火を打揚げ午後は台灣芝居夜は活動寫眞等の諸催しがあつて新街方面に於ては人出が多く終日祝賀氣分がみなぎつてゐた、因に同校は目下十四學級九百餘名の兒童を收容し中原校長以下各職員は獻身的に小國民の錬成に努力してゐる

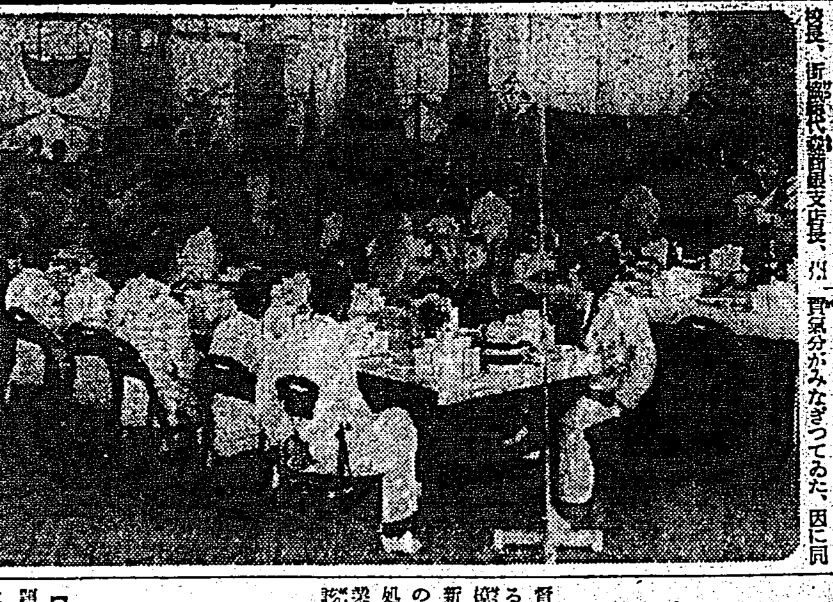
祝賀會狀景　＝屏東陸軍航空支廠開廳式

けふから行はれる斗六街の媽祖祭
陋習は一切廢止に決定

台南州斗六街では年中行事たる媽祖祭典を三日より擧行すべく郡街長を委員長に林振承、〔〕氏等の三氏を副委員長に推し協議し三日、四日兩日に亘り廟前祭典並に媽祖祭行列を行ふ事になつたが非常時大時局に鑑み、殊に日本精神振作上特にこの祭典を好機に金銀紙の燒却、爆竹ならし、賭博の供物等旧來の陋習を斷然廢止することに決し、供物は國民精神及び國體明徴、國防思想を表現したものを行列させて大に民風作興、國民精神の錬磨に力瘁を入れることになつた

移民村の監督官復活さる

【花蓮港電話】廳下三移民村は開設以來昭和九年まで各移民村に出張所長を置き万端の指導に當らしめて來たのを廢止となつたが以來今日まで移民村の監督官廳たる廳との間の連絡其他に不都合の點多く結局時期尚早と云ふ結論となり又復活する事となり差當り豐田村に廳移民係技手臨時格二氏を出張所長に任命三十日附發令された

防空訓練打合會

【馬公電話】一日午前八時から澎湖廳會議室に於て林田廳長は荒木小池陸、海軍兩參謀、聯隊附伊藤少佐、吉岡要塞獸醫、三浦街長、南警務課長、伊藤兵事主任等が會合して防空基本教育訓練に關する打合並に研究會を開き正午散會した

赤堀知事視察

【桃園電話】赤堀新竹州知事は四月桃園郡下興泉傘株式會社の工場を視察するのは滅多にないので地方民も大喜びである

損害二百餘圓

【台南電話】一日午前十時頃台南州新營郡番社庄前大埔一三田佃作張阿保方より發火、住家一棟並に畑、家財道具等を全燒し一時間後鎮火した、損害二百餘円、原因取調べ中

臺南署で嚴重取調中

【台南電話】既報台南市大正町二ノ五四醫師王再生(三〇)並に同居人郭文質(二〇)の麻藥密輸出事件に就き其後台南署御手洗、李兩刑事取調べの結果前名の外に元同署局生市内〔〕山町三ノ九二張森燦(二三)も共犯者と判明し目下嚴重追究中であるが同人は昨年十一月前記王再生と謀り前後六回に亘つてコカイン、モルヒネ、金塊等の大量密輸出をやり歸港の際には之も一石二鳥とあつてエロ寫眞多數を仕入一枚二、三十錢で販賣に亘り密賣してゐたもので購入者の中には某官廳の役人も二、三混つてゐる

臺灣の寶庫
一大原生樟林へ腦灶八十を施設
製腦事業開始さる

台東新港支廳下水母丁溪の上流一帶に亘つて總督府專賣局が台灣の寶庫として誇る面積千數百甲を擁する一大原生樟林があるが、專賣局では豫て新港北部地方開發の為台東廳より種々の要請もあり調査の結果、愈々此處に腦灶八十灶を施設して之を事業化すべく四月末より着手した、總督府專賣局が誇る寶庫の名に迷かず平均樹齡二百年を經る純生林にして八十灶の仕事量を以て進行しても今後約二十年を要すと見られて居り、事業開始と共に一灶に二人の腦丁と外に家族とも五人として八十灶にて五百人の從業員及家族が入込んで俄に一大部落を形成し、從來人跡未踏であつた山間も昨今賑やかな仕事場と化してゐる

鐵飢饉の折柄に思はぬ拾ひもの
川底から一萬斤の砲身

【高雄電話】高雄市三塊厝鉄工業黃鳴方にて約一週間程前運河を掘鑿すべく三塊厝を流れる高雄川支流の川底を浚渫中川底に鉄材が埋没してゐるのを發見し苦力二十名をして引揚げ中であつたが一日午後五時頃漸く引揚げた見るとそれは長さ八尺、口徑七寸、重さ一万斤に上る旧式大砲の砲身で領台當時土匪が棄て逃げたものらしく鉄價暴騰の折柄大いに喜ばれてゐる

市會議員を集め具體策を練る
高雄法院支部獨立問題

【高雄電話】高雄法院支部獨立問題に關し實行委員柏原、町田兩氏は一日午後松尾市尹を訪ひ種々協議する所があつたが三日午後一時より公會堂に市會議員の參集を求め具體策を練ることとなつた

彰化綿布組合どう落着か

彰化綿布市部商組合の組合總會席上郭利、新盛義兩商行主の不信行為から内地人組合員の總辭職となり分裂の危機に直面したので郡部本島人側では卅日午後七時半より旧街役場跡に緊急會議を開き今後の對策と同夜正式に提出された近藤組合長の辭表の處置につき協議した結果除名事件たる郭仁成、郭利、南利、源義、德興の六商行主を委員に一任して組合の存立を計ると共に新に書記として城内、外各二名の計四名を採用し會費を徴收せしめる旨合計〔〕整理の為一ヶ月間だけ留保する事に決定、近藤組合長の辭表の處置については前記六委員に一任したので其後受理するか引止めるか注目されて居る

チフス豫防

彰化街では腸チフス流行の趨勢に鑑み〔〕方策として市民に對し「腸チフス經口ワクチン」の服用を勸め共同購入を勸誘して居る、大人一人分二十錢で希望者に取纏めの上市衞生課迄申込めばよい

交驩野球延期さる

台、花兩廳交驩野球試合は既報の如く二十二、三の兩日台東外苑グラウンドに於て擧行の豫定であつたが花蓮港廳より期日變更の申込みがあつて二十九、三十（土、日）の兩日に延期さることに決定した

稻田三千餘甲が一週間後は全滅か
旱魃に惱む嘉義地方

【嘉義電話】嘉義地方に於ては〔illegible〕八千甲、〔illegible〕旱中の〔illegible〕市には既に水不足を生じ〔illegible〕一週間程には〔illegible〕とになつてゐる

地元民多年の要望
白米橋の架替
いよ〳〵工事に着手

【宜蘭電話】蘇澳、花蓮港間道路を結ぶ蘇澳白米橋の架け替へは地元民多年の要望であつたがいよ〳〵本年度州費二万四千三百七十円を投じて實施されることになり、去る四月二十九日〔〕長の〔〕臨を下して盛儀な起工式も終へて工事に着手した

彰化の氷喧嘩和解成る

彰化朝日氷與同計氷所配置並通常經理を繞つて惹起された市議林文章兄弟の傷害事件は不利な立場に置かれて居るだけに非常に憂慮し李附〔〕、甘州議、新路線市議及黄周氏に調停方を懇願したが愈々一蹴されたので津田彰銀支店長に泣き付いた所同氏は本事件から林文章が銀行員時代に惹起した旧恩の再發露を恐れ極力斡旋した結果三十日夕刻に至り和解成立し同夜市内醉翁亭で高砂製氷側より林文章、林天送、林明月、彰化製氷側蔡慶、洪錫添、林清の六名仲裁者として津田、蔡中兩氏が出席手打し三次會までやつて一件落着彰化署に出頭告訴を取り下げた

見事に竣工した朴子街の市場
落成式盛大に行はる

【朴子電話】台南州朴子街の中央に三万六千餘円を以て新築された小賣市場の落成式は一日午前十一時花火を合圖に新裝成れる市場内で行はれた、式場には尾山郡守初め鍾肇街長、黄助役以下官民二百餘名列席し高木社掌の手に依つて修祓、降神の儀が型の如く進められ次に官民各代表の玉串奉奠あつて閉式し、祝賀會に移つたが二日より執行する媽祖祭の前奏曲に相應しい情景を呈した（寫眞は新裝の市場）

優良兒決定

台東街に於ける本年度の入賞優良兒は審査の結果左記の通に決定、五月午前十時より小學校講堂に於て之が表彰式を擧行する
六ヶ月以上　一等唐釜一生、二等水田邦夫、三等追不二雄
六ヶ月未滿　一等高野武、二等謝氏滿枝、三等鄭氏燕玉

中壢、苗栗間の新設の乘降場
釣人、獵人連に喜ばれる

【新竹電話】中壢苗栗間のガソリンカー乘降場は現在各驛のみで沿道附近の部落でも停車場に遠い所は相変らず不便を感じてゐたが愈々中壢苗栗間に新たに七ヶ所の乘降場を新設、一日よりガソリンカーの發着をなしてゐる、乘降場といつても現在ではただ土を盛り上げてホームにしたものに過ぎず之にちよつとした待合所を建てるべく目下計畫中である、尚右は附近部落民の便利及び近郊の太公望、狩獵天狗連の便利も入れられて新設されたもので之を聞き知つた愛釣家狩獵家は双手をあげて歡迎してゐる　新設乘降場左の如し
三湖（楊梅伯公岡間）波羅紋（湖口山崎間）斗崙（竹北新竹間）香山坑（新竹香山間）内湖（香山崎頂間）山漈（崎頂竹南間）矢山（竹南造橋間）

振落されて後ち死亡

【高雄電話】一日午後九時半頃旗山郡〔〕道路協會運轉手王瑞鐘が高雄一二三號貨物自動車を運轉して同郡大崗山附近の急坂を進行中乘合せてゐた岡山街岡山林先(二七)を途上に振り落し左大腿部並に左腕に挫折せしめ直ちに被害者を最寄醫院に担ぎ込み手當を加へたが遂に絶命した目下同郡警察課で運轉手を召喚、業務上過失致死罪として取調中である

地方近事

鹿港　△婦人讀書總會　鹿港街婦人讀書俱樂部創立滿一周年の總會は二十九日の天長佳節を卜し午後三時より街會議室で開催後郭氏青女の開會の辭に次で國歌合唱　皇居遙拜ありそれより許會長より會務報告並に挨拶を述べて協議事項に入り先づ役員改選に付郭助役を選舉長に推薦して投票選舉を行ひ開票の結果許英氏十一票郭氏青女は正副會長に陳貴氏純、葉謝氏兒、施張氏煉金、丁陳氏宛如等幹事に夫れ〳〵選任され就中許會長は内台融和の理由を以て山口街長夫人を會長に推薦すべく現場で堅く辭意を表した之により進行すべき會員倍加計畫などの議事が一時間延著したが郭助役よりの「再び臨時總會を開催しては如何」と云ふ參考意見に基づき四時三十分閉會した
△專賣局視察　岡崎專賣局台中支局長一行は一日午前十時頃鹿港街に着き專賣品小賣人組合、煙酒兩賣捌所、街庄役場、鹿港分室などを歷訪して專賣局鹿港出張所に到り山下出張所長よりの狀況報告を聽取した後再び煙草賣捌所に引返し關係者の歡迎宴に臨み午後二時頃歸局した

集集　△新舊庄長送迎會　新高郡集集庄山本元庄長、船田新庄長の送迎會を三十日午後四時より福聚樓に於て開催山本氏は俄に急用出來旅行し缺席滝田郡守關本專務課長三上警察課長一番ヶ瀬專賣出張所長山下州各學校長其他官民百數十名出席雨谷庄協議員代表して挨拶船田庄長答辭内台美人酒間に斡旋し近來になき盛宴であつた山下州協の發声にて船田庄長の健康を祝し庄長庄官民の為め萬歳を三唱し同七時解散した
△花嫁を迎ふ　集集庄台灣日日新報取次所山本商店の飯嶋君は郷里愛媛縣より新夫人を迎へた定めし披露宴も賑ふことで有らう

北斗　△國防獻金　新高郡集集庄公園内の忠兵殉難碑慰靈祭に神職代理を勤めし專賣局出張所會計黄大海氏は當日の謝禮を其の儘國防獻金として郡役所兵事係へ申出でた
△決議書提出　去る四月二十七日午後五時北斗郡北斗バス會社職員の台灣新民報社北斗出張所員洪宗玉氏に對する暴行事件は新聞人の威信を毀損し且つ言論界擁護のため當局の嚴正なる處斷を期して去る三十日北斗郡下の新聞人連名捺印して決議書を那須郡守に提出した

嘉義　△國防獻金　嘉義郡漢藥種商組合は費用を節約し一日七百二十円を國防獻金として郡兵事課に提出し手續方を依頼した
△宗親會總會　二日午後二時から羅山信用組合樓上で張、廖同宗親會總會を擧行した
△住家二棟全燒　三十日午後十時半嘉義郡小梅庄大坪五二簡先傳(三七)方から發火住家二棟を全燒十一時半鎮火した

旗山　△墓地改修　高雄州旗山郡軍分會では始政四十周年記念事業として旗山驛前軍記念碑並に三十三士墓地を改修中であつたが竣功したので四月卅日午前九時より飛行第八聯隊長歩兵第二聯隊長代理田中歩兵少佐及服部郡守外來賓多數列席の下に碑の前に於て除幕式及改修式が擧行された神官修祓を行ひ奏樂裡に獻饌をなし神官幕の紐を猪飼分會長令息及中巣校師令孃に渡し除幕された右代表玉串の奉典をなし式を閉じ引續き十時より三十三士招魂祭を擧行、十一時より同墓の改修式をなし正午公園内の樹間に於て祝賀會を開催し午後三時盛會裡に終了した

東港　△保護者會　高雄州東港公學校では四月三十日午後八時三十分より同地公會堂に於て松岡郡守山田郡視學蔡街長草野校長外學校職員二十名並に保護者五十餘名出席の下に保護者會の懇談會を開催し定刻何訓導の開會辭より一同皇居遙拜をなし草野校長は新任挨拶並に計畫案の說明あり後保護者の質問二三あつて何れも滿場一致を以て原案を可決し新會長を蔡朝取氏副會長を陳金水氏顧問を草野校長に推し松岡郡守は臨席官として一場の訓示を與へ同十時三十分和氣藹々盛會裡に散會した
△通常總會　東港郡東港街下廍庄事業實行組合では五月一日午後二時より同組合事務所に於て第二回通常總會を開催し各議案とも滿場一致を以て原案通り可決し同五時過ぎ盛會裡に散會した

優良兒へ賞狀

臺中州南投街主催の乳兒審査會に於て左記十名が優良兒として入選決定したので五月の子供デーに夫々賞狀を交付する事となつた
木本高子、藤野京子、蕭明眞、楠田博光、呂芳順、石田晴美、佐藤正郎、吳春子、簡茂木、竹之内節子

入札延期

【桃園電話】桃園郡景福宮改築工事公入札期日は五月二日の豫定であつたが都合により五日午前十時に變更された

農會月例會

彰化郡農會支會職員一同は來る五日月例會を開催し左記事項を打合せる
一、本年度二期作種檢査の件
二、稗、米作會與、採種田管理の件
三、米種改良事業並合理的施肥の件其他四件

家政女學校の記念バザー

【台中電話】台中市立家政女學校校舍落成記念バザーは二日午前九時より開催されたが好天に惠まれ開場前より押すな〳〵の大盛況を呈し一時は入場を停止した程で買れといふ素晴しい景氣に學校當局も呆然たる有樣で午後四時半頃盛況裡に終了した

人事

△値賀飛行團長　は九州地方に於ける航空演習視察のため二日午後八時三十分發列車で出發したが九日歸屏の豫定である（屏東電話）
△手島千代志氏（花蓮港廳勞務課長）二日歸廳（花蓮港電話）
△梅野清太氏　出北中の所一日歸花（花蓮港電話）
△森田民夫氏（花蓮港廳庶務課長）二日出府（花蓮港電話）

鳥居の獻納式嚴かに行はる

【台南電話】台南州佐々木、越智兩氏は今回台南神社に石の鳥居を獻納したが二日午前十時より社前に川村知事、岡田〔〕所長、丸木市尹代理等來賓多數參列の下に嚴かな獻納式が擧行された

出所間もなく又も泥棒

台中州南投郡名間庄一三五集英樓料理屋に於て酌婦眞珠をあげて豪遊し、その揚句泊り込んで翌日無一文で大騷ぎ中との聞込みに依り南投郡名間派出所成相、楊兩巡查は直に同人を引致し留置取調中だが右は馬公街藤裡四三七番地無職前科六犯陳石吉で其後臺東刑務所を本年三月出所間もなく屏東市〔〕水料理屋呂天陣方よりチョッキ其他を窃取した外斗六街陳湧用旅館にて無錢宿泊し逃走した事を自白したので目下嚴重司法主任係で取調べ中である

毒殺の企らみを自供した模樣
情痴に狂つた妻女

【新營電話】既報一家五名の毒殺未遂嫌疑で新營郡警察課に留置取調べをうけてゐた新營郡鹽水街汫水港郭萬の妻郭陳氏珠及び同人の情夫翁金帶は警察當局の綿密な證據蒐集と嚴重なる追究にかくし切れず遂に犯罪事實を自供した模樣である、兩名者の夫に悩まされてゐた珠はふとした機會に知り合つた東石郡義竹庄角帝厝翁金帶と不義の快樂をむさぼるやうになつたがその事實を夫に知られてから夫婦間の風波は一層激しくなり思ひ餘つて情夫から貰つた毒物を去る四月二十日夕食の際混入したものと見られてゐる、郡警察課では情夫翁の直接事件に關係あるか否か及び毒物の出所等について鋭意取調べを進めてゐるが街民の噂からはしなくも情痴に狂つた人妻の恐ろしい犯行が暴露するに至つたわけである

武道大會を開催

【新營電話】新營郡下では五月の端午の節句を祝ふ為愛好家の武道を鼓吹して一層これを意義あらしむべく當日午後六時より東武館に於て一般武道大會を開催する計畫であるが、當日は郡内外からも多數有志の參加を希望されてゐる

商工協會長に近藤氏就任か

彰化商工協會では會長辭任、〔〕問題の後任として〔〕兩氏に去る二十六日夜の役員會決定に基き一日午前九時市内東門富永商工近藤福之助氏を正式訪問、會長就任方を懇請したので近藤氏同商行も近く台北富永商行に合併される理由で一應辭退したが結局當分の間と云ふことで受諾した

未入營兵の訓練修了式

【嘉義電話】嘉義市の未入營兵訓練修了式は二日午前九時から嘉義中學校校庭に於て小倉在郷分會長伊藤市尹、嘉義兵分遣隊長臨席の下に擧行、正午終了した

萬なかだち
求職一件一回　壹圓貳拾錢
同　名　倍額
其他　一回　壹圓七拾錢

旅館女中入用　御希望の方は日之丸館に御面談あれ　北投ホテル

女給　募集　内地人十六七歳の無經驗者を求む本人來談あれ　基隆市田吳服店食堂部

ラヂオ　組立熟練者を募る　斗六街　葉兒弟電氣商會

歯科技工師　招聘御希望の方は面談ありたし　新竹市石〔〕齒科醫院

基隆電話賣又は貸し　太平町四ノ二〇〇六　太平電話店

中古冷凍機　處分優秀機格安　市末廣町　龍野商店電話二八番

公演　開説　さ　れ　秘　訣　た

小學卒業だけの學力でも　演說一つで　樂々と代議士へ！

雄辯家となる虎の卷はコレダ

◇…野人で人情大臣だつた元遞信大臣小泉又次郎氏も神奈川縣の貧困の家に生れ小學校を卒業しただけの氏であつたが、曾て赤坂山王臺から「普選斷行」を叫んだあの獅子吼を見聞した人があるなら氏が如何に偉大なる雄辯家であるかを肯定するであらう。現在の日本代議士の中には自分の名もろくに書けない人がゐた筈だ。實に雄辯の力は人類の持つ武器であり、武器である。現今の如き社會では弱い上手のために、ス〔〕〳〵言葉が出ず話下手のために、どんなに損をしてゐる人が多いか判らない。成功者の殆んどが雄辯家である。そこで懇談式辭の事なら何でもわかる秘訣と式辭といふ本が日本雄辯研究會編のもとに東京市麹町區九段三ノ六大日本雄辯社から發賣された。

本書　一冊あればどんな場合でも式辭でも話ができ出來ぬと現代に於ける最も好評の新型の實用とて全國的の好評を受け申込みが殺到してゐる。理上に立つ實一寸本書を見ればドンナ話下手でも思ふ通り云ひたい事がスラスラと出て立派に實際の核心する所となる模範話用式の巧妙な仕組になつてゐる。宴會祝會式辭挨拶報告各祝賀演說實驗應用數百項に渡るもので五分間演說迄も親切丁寧に平易に說明されてある實に理想的のものであるから希望者は目下特價一円で頒つてゐる故に上記の大雄社に申込まれるがよい。すぐ送つてくれて代金は着本後でよい。

カクホシ酢　花見料理に　天下一品

味踊る清新な風味
尾道造酢株式會社

結核怖るゝに足らず
直達療法新劑「ダイレクト」の創見

結核　それは恰も死の斷定の如く、恐怖の的であります。何故でありませう、現代治療の力に因つて、完全に之れを征服すべき方法がなかつたからであります。若し結核に完全な治療法が出來たなら、一般病患と等しく大びらに公開も出來るし、恐怖する必要もない譯です。

此處　に脂肪酸化合物を主劑とした、ダイレクト新劑の發見を見たのであります。

臨床　直達療法とは、今迄での結核中心病巢や、自然療法に對する各藥で、內服によつて腸壁から吸收され、病竈に浸透して困難とされたリボイド皮膜を浸透して、結核菌の脂肪を溶し、破壞された組織の更正を計る、世界で初めて發見された最新療法であります。

肺結核の初期中期、肋膜炎の如き症狀に於ては、日内外に良好な自覺症狀を發現し、適用五六十日で治癒され、肺結核から移動して起る二次的疾患即ち腸、腎臟、腹膜、カリエス、淋巴腺、喉頭等の諸症に於ても、二十日以內に於て良好なる自覺症狀を呈し、何等副作用を伴はずして八十％は百日內外の適用によつて快癒され、豫防的には小量の使用によつて體力の改善を發現いたします。

因に「ダイレクト」に關する治療例、臨床例業績の專門大家の文獻は「文獻」どなたにも無代進呈いたしますから未御研究の方は請求下さい。

本舖　明眸商會　東京市京橋區木挽町七丁目　電話銀座〇一一七番　振替東京一〇六一二番

アニマザ　四十・五十・六十代の保健劑
腦溢血　動脈硬化　豫防及治療劑

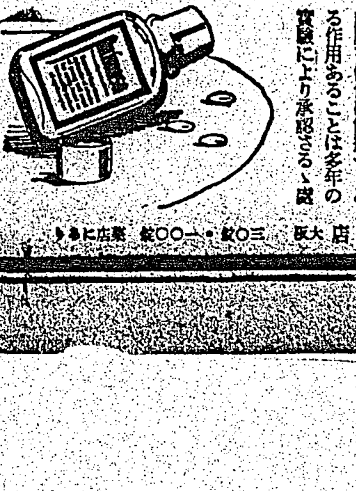

心臟及腦脈の緊張を除き血管の彈力性を回復して血壓を低正に保持せしめる作用あることは多年の實驗により承認さる…
東京　田邊商店　大阪
三〇錠・一〇〇錠…

◇春の隨筆◇

默々として（下）

新居格

私は書見や執筆に疲れると、小さな庭ながらわが家の庭に降り立つて樹の青から芽の成長を觀察してゐる。それは飽きない。秋蒔のひなげしが青々と大きくなつた、それがそのうちに綺麗な花をつけることも樂しみだが、あんな小さな一粒の種子がこんなにもなるものかと考へる方がより多く私の心を牽いた。そんなことを小庭に立つて考へてゐるなぞは何といふささやかな關心だといはれさうだが私にとつてはそんな關心が至極な大事よりも遙に親しまれるのである

默々として田や畠を耕す人のやうに、私なども默々として思想や感情を耕やして居ればいいのだ。わたしの職場はささやかな部屋、そこでひとりぼつちで何かをやつてゐる、地味なことこの上もなく單調といへばたしかにさうもいへる

强ひて春に狐く意思はないけれど、春を訪ねて行樂するほどのこともしない。寺庭に春を眺めるといふ、庭といふ枠の箝つた春の小さなカンバスだが、それでも豐かなものとして受取れるのは、分を知つた隱者生活であるからかも知れぬ

春晝の一時を近所のカトリック教會に沿ふた坂路の散歩に費した

そのときわたしは沁々と晴れた春の光りの明るさを知つた

私は犇めき合ふ街路の騒音に大都會の春のどよみを見るよりも、人通りの少ない道の明るい春光を味ふ方がどんなに春の感情が强いかを知つた

×

考へてみると、私の住む世界の狹いことよ、八疊の洋室の書齋、そこから見る寺の庭、わが庭の青樹、近所に建ち並んでゐる幾個の寺院、その近くのカトリック教會それを廻る數町の散歩、これが私の原始的な生活地帶である

だが、その狹い小天地にでも、春は十分に味はへ、それだけの散歩でもわたしの健康に役立つて餘りがある

わたしにもし考へていいことがあれば、世界の隅から隅に頭く動くといつたことではなく、その小さな部屋での思想的耕作が何とか一つの形にまでも盛り上がることなのである。思想と共に住んで、それがどんなに小さいものでもいいが青い生々とした芽をもつことだがわたしの乏しい力は土をやぶつて出る一莖の草にも及ばないのではないかと思ふ。そのことだけが現在のわたしの心許なさである。いひ換ると、わたしには春外國の鮮やかな春色よりも、內在の心の窮屈に春の微光でも招きうるかどうかである。春にして思ふわたしの感想はその一事に盡きる

臺陽展漫步

平野文平次

△山田東洋　會友の作として本年度は少々あてはづれ『花と風景』等に乏な感覺が溢れて來てゐるが、『豆腐祭典』はこの作家の最も悪い特徴である看板畫の如き色彩があつて、嫌味たつぷりです

△洪瑞麟　新人として劉啓祥と同一に注目してよい作家、畫面構成も空間を重要視してそれに中心を置いた氣魄な作で、傾向的に見て鋭感さがある『海辺』は效果ある作『畔景』もムンクかロートレークの面白味を多分に持つてゐる、岸辺は色彩の生々しさが迫力を減じてゐるが、裝飾化されてゐて悪くない、『母子像』ピカソあたりにヒントがある樣だが、巧妙に纏めてゐる、構成も中心の子供に働きをみせてゐるが、量感が不足、なにか强調されるべき色があればと思ふ、悪く云へば色彩構成が出來てゐない

△許聲基『裸婦』は水彩油畫の方がよく出來てゐる、作畫意識は充分だが、未だ掴めないのが缺點『二月の一町家』『モスク』は面白い、延びる作家だ

△劉新祿『村落』構は悪くないがインパストの手法が充滿してゐる、これが餘裕のある積だつたら良かつた、汚ない感じがする

△松浦城『觀音弐の女』相當に描ける作家だが、未だ細部に思切が足りぬ

△越知湧右衛門『無題』は洪の作品とモチーフが似てゐるが、コンポジションのあつかひ方が平凡なのが淋しい、色は美しい『上海の窓』の前景は大膽すぎる位だが、面白い

△楊佐三郎　台湾作品として『ツトレヒトの想定地』『安平の新緑』『盛夏の紅毛城』等はマンネリズムの殻をぬぎすてた、さらりとした作品で、もうパリ風景でもあるまい、アトリエ制作よりも光を追求して行く方が、此の作家の生命を持續させるものだと思ふ

△李石樵　この作家も餘り変つてゐない、アカデミックの傳統に生きる作家だとは云はぬが、ぴつたりと來ないものがある、然し中でも『裸婦』は見直せる作品だ

△二ノ方一雄『山村の午後』は立體的に見た風景で、色もうまく出してゐる、第三室の油繪よりはずつと良い

△宮田金圃『人通りなし』は人を喰つた畫題で惹きつける、單純化した幾何学的な線と面の構成である、よい繪だが畫面をひきしめる處がないのは人通りなしの為か

△安西勘平『廊下風景』のわづらはしさよりも『公園』に見られるが、点景人物をもつと明瞭に描いて欲しいものだ

△小宮山正元　努多くして效果少しとか構圖がバラバラである、畫題の如く空漠を感ずる

△蘇秋東『赤い通用門』の大膽な手法は良い、だんだん良くなつてゆく『植物園內』も悪くない

△李梅樹　相變らず仕事は綺麗で味もそつけもない、裸美人を前にしてエロテイズムを感じさせようとするのは無理だ、人物に感情が流れてないと云ひたい、『安平風景』『靜物』は無難な作である

△陳春德　雪の量感がない、雪を見ない人に、之が雪だと云へば何だかアルミニュムの樣ですねと云ふだらう

△青田瑞彬『淡水風景』惡ひきつた色のニユアンスが繪を生かしてゐる

△廖繼春『窓際』色彩は晴いが效果的、『阿里山』等は良い

△鄭世璠『道二つ』はなかなか鋭いところがあり、ナイーブな感覺だ

△浦崎末子『立てる少女』ガッチリと描いてゐる制作態度が眞面目であるのに感心した

△陳澄波　よくもあきずにパノラマ風景を描く作家だと思つてゐたが『野辺』は珍しい作だ、時時こんな仕事も見せて貰ひたいものだ

△陳錦旺　宮本三郎あたりの臭みがあるが、これも研究過程の一つだらう、色は美しい、題材が先に目についたのは殘念だ、繪が先きに目につく樣にして貰ひたいものだ

△其他　記憶してゐる作で西川武人『蝶さたる』の詩的情緒なもや彰阜樂、郭安、水落光博、笠井平蔵、松下康、許錦林、田島正友、黄倫求、林榮杰、水野忠、岡錦然、中田東太郎、黃奕瑛、洪水後は將來性のあるものであつた

海邊（臺陽展）洪瑞麟

母子像（臺陽展）李梅樹

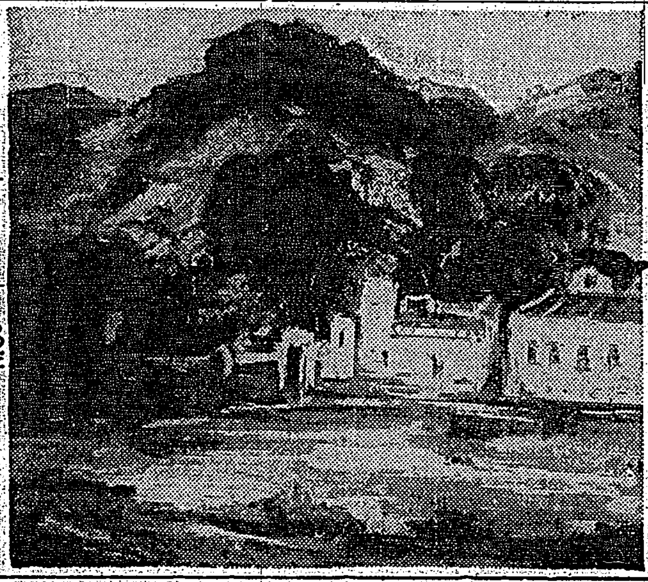

風景（臺陽展）楊佐三郎

青龍刀

留守居の豐嶋氏

△『噫無情』の訳者であり、純文学を死守して動かぬ豐島與志雄氏も、金には縁がなく毎日差押へがあるといふので娘さんが嘆くこと、嘆くこと、この間も、ある事情を知らぬタカリの一人が、つかつかと玄關に入つて面會を强要した

△豐島氏ニツコリ笑つて應接に通し、御用件はと切り出すと、「わかつてるでせう」とうごかない、豐島氏恥しさうに瞼を細めたり手を揉んだりしてゐたが、率直にガマロがカラッポなんですよといへば例のタカリ、仕樣がない車賃だけでいいから早く欲しいと切り出せば、豐島氏あわてて

△「それがね、ないんだよ、嘘と思ふか知らんが一錢もないんだよ稿料などみんな右から左だよ」

△あんまりなめるないとゆすりのあんちやん動かなかつたが、

△「この家もね、電話もね、みんな僕んぢやないよ、僕は留守居みたいなもんさ」と豐島氏が說明するのを聞いてくだんのタカリ先生「チエッ、留守居なら留守居らしくすればいいに威張つてゐるから問違ふんだよ」と捨台詞――

物語小說への動向

湯淺春夫

最近文壇の一部に擡頭したかに見える物語的小說といふのは、從來の小說形式では現代の複雜さを描くことが出來ない故『語る』ことによつて『描く』ことより一層效果を擧げようといふ形式であるところで、谷崎潤一郎氏が『春琴抄後語』の中で『どういふものかわれ〳〵日本の創作家は年を取るとだん〳〵會話を書くことが億劫になるらしく、小說よりは物語風の形式を選ぶ樣になり、しまひには他の文字へも簡略にして、場面を描き出す面倒を厭ひ、物語風から一層枯淡な隨筆風の書き方をさへ好むやうになる。――一般讀者に實感を起させる点から云へば素朴な敍事的記錄程その目的に添ふ訳で、小說の形式を用ゐたのでは巧ければ巧いほどウソらしくなる』といつてゐるが、この場合の物語とは寧ろ今は滅びたといはれてゐる純粹な敍事詩への接近を示してゐるものであつて前のそれとは明白に方向を異にすることを知らねばならぬ。

……

これをもう少し詳しくいへば前者は現代の複雜に直面して、近代小說の描寫の背後に窮てられなくなり、その複雜に複雜的に應ずるために『描く』よりも、もつと總體性と包容性のある『語る』といふ形式を選んだので、後者は年齡及び日本人としての體質上から、所謂『本格的な書き方を面倒臭がるやうになり、場面の描寫や會話のやり取りなどに苦心するのを無駄な仕事のやうに感じ出し、そこから日本古來の物語形式へ還つてゆかうといふのであり、事實谷崎氏は『春琴抄』『盲目物語』においてそれを實踐したのである

前者は描寫の複雜を簡略にしようとする一般の複雜化へ向はうとするし、後者は描寫の簡單化に向ふものといへる。

かういふと此兩者が互ひに相容れないものの樣に思はれるかも知れぬが、實はさうではない。純粹敍事詩への近接を示すやうに見える谷崎氏の所謂物語風は、近代において物語と呼ばれてゐるところのものの一變容なのである。わが國で近頃說話とか物語的小說とかいはれ出したところのものに、何も近代の所產ではない。物語の最も素朴な定型は、筋のある話、といふことになるであらう。

……

今一つ重要なことは、物語に於かれるよりも、寧ろ語られることに重点がおかれるので更にいへば物語は、ノヴェルの場合におけるが如く、與へられるものと讀者との關係が直接的ではなく、いはば間接的である。與へられたるものと讀者の間に、作者が仲介者として立つのである。それだけに、作者は態度に餘裕をもつことが可能であり、同時に、彼は彼の作品の中へ、文學として可能なあらゆるものを持ち込むことが出來る。また、あらゆる文學的形態を容れることが出來る。そして讀者に向つて、作中の人物や事件に假託し讀者の棲む世界に對する感想や批評や諷刺を彼自身の口で述べることも出來る。

……

今日いはれてゐる物語的小說はこれよりは遙に狹いものにはちがひないが、種々の形態、種々の要素を吸收して來た敍事詩は、結局このやうに大きなものに歸着する可能性を持つてをり現に西歐の多くの偉大なる物語りはかくの如きものである。

ただここに留意しなければならないことは、飛躍なる敍事と文學としての物語との區別である。いかに多くのものを吸收しようとも、物語は雜駁なものの集合ではない。無構成は決して許されない。いや、物語にこそ構成は第一要件である。始めにいつた如く物語に最も大切なのは筋である。そして筋とは統一であり、構成である。

だから、谷崎氏が古の素朴な物語に還らうとするならば、それは氏自身も認めてゐる如く、日本的物語への前進を企てることであり、また今日、物語的小說への動向が見られるとするならば、それは西歐的物語への前進の形であらう。その前途に橫たはる課題は、內容と文體との複雜化と、その複雜化したものの統一である。すなはちここにおいて、日本的なものといはれて來たところの、簡素への嗜好と、構成力の缺如とが、認められる危險に立つわけである。

臺日歌壇

安成二郎選

台北　眞木乃佐刈男

ぶどう酒を飲みて冷き床に入りぬ朝より降りしく雨は止まざり

梅櫨の朽葉散りつつ校庭は春立つ昼の靜かなるかも

久々に白く乾ける校庭に梅櫨の葉はしきりに散るも

迎春の文字を戶毎に書きつらね本島人街の正月近し

台北　きぬ子

何となくさびしくなりておどけたる首ふり人形の首ふりてみる

ふるさとの友のたまひし人形は今日もしづかに首ふりてをり

台北　泉　傚旦

初雪のつもる朝けのひえ〳〵とはく息白しくりやに立てば

大屯の山につもりし雪見るとここ朝早み登る人多し

大屯の山に雪ふり朝まだき登るといひていでゆく弟

レインコート

阪急のレインコート
三大特徵
一、親切な仕立
一、スマートなスタイル
一、完全な防水
A、六圓　シングル型、詰衿　バヾリー地
B、七圓　兩前バンド付　バヾリー地
C、十一圓五十錢　シングル型　詰衿、折衿　薄手ブロード地
（送料レインコート〇、六二）

阪急の優良呉服、洋品雜貨其他雜貨類を豐富に滿載した………

阪急のカタログ　御申越次第進呈

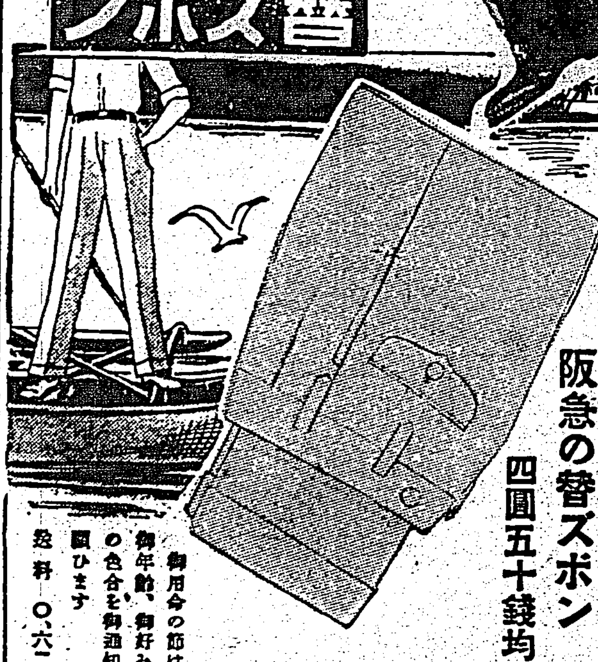

替ズボン

スマートな阪急の替ズボン　四圓五十錢均一

御用命の節は御年齡、御好みの色合を御通知願ひます　送料〇、六二

單背廣三ツ揃

單背廣スーツ　二十圓　二十五圓
生地―ボーラ及テレクトラ（色合………紺、鼠、茶）

單背廣上下
A十圓（色合縞、トロピカル、淡茶縞）
B十五圓　生地―ボーラー及テレクトラー（色合………鼠、茶）
C二十圓　生地―ボーラー及テレクトラ（色合………鼠、茶）
（送料　〇、八八）

好評のサスペンダー　一圓五十錢均一　色合〔薄茶 薄鼠〕　送料〇、四二

ベルト　一圓均一　色合〔薄茶 薄鼠〕　送料〇、四二

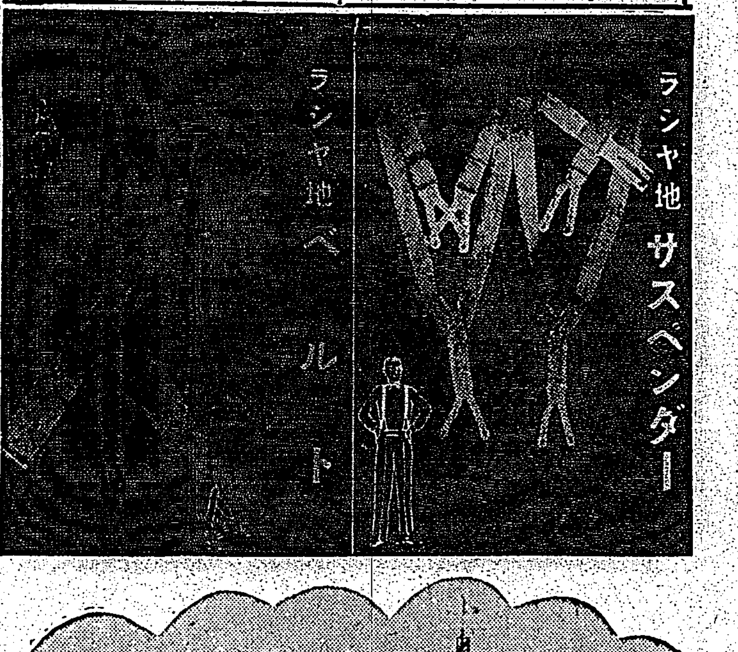

單背廣服

阪急の既製洋服

既製品の御註文方法

背廣は採寸書を御送附申し上げますから其れに御記入の上、御註文を願ひます。御用命の節は御好みの生地、色合、柄行、御年齡及身長、體重を御通知下さいますれば逸品嚴選の上御送附申し上げます。

通信販賣係　振替口座大阪八〇九〇番

大阪梅田　阪急百貨店

東洋と北歐スキー國の 宮樣御四方が御對面

英國スキー・クラブの春季晩餐會に

【ロンドン一日發同盟】秩父宮同妃兩殿下には來る六日夜グロヴナー・ハウスにおける英國スキー・クラブの年次春季晩餐會に名譽會員として御出席遊ばされるが英國スキー・クラブでは歡迎式にノルウエー國王御名代として御參列の同國皇太子オラーヴ同妃兩殿下をも御招待申し上げる事となつたので同晩餐會には測らずも東洋と北歐のスキー國の宮樣御四方が御對面、同クラブ會長アメリー氏が司會者として歡迎の辭を言上御四殿下には約百名の會員の奉迎を受けさせられ英國一流のスキーヤーと共にスキーや山の御物語りに一夜を御歡談遊ばされる筈である

無名戰士の墓に御參拜

【ロンドン一日加藤同盟特派員】秩父宮殿下には一日午前十時二十分ホワイトホールの英國內務省に入らせられサイモン內相代理ボイド氏の御案內で內務省脇の無名戰士の墓前に進ませられ鉄砲百合と赤のカーネーションの花輪を捧げ御參拜、御脫帽、御默祷遊ばされた

北白川宮妃殿下 王男子御誕生あらせらる

【東京二日發】＝宮內省發表＝北白川宮永久王妃祥子殿下には二日午前九時五十三分御分娩王男子御誕生あらせられた

祥子殿下には德川義恕男の次女にあらせられ昭和十年四月二十六日永久王殿下と御結婚初の御出產であらせられたので宮家の御慶びは素より德川家も喜色に溢れてゐる

第一黨は民政！

社大の進出目覺しく 一躍！第三黨に躍進、

【東京二日發】三旬に亘る政戰の結果は政局將來の動向と國民輿論の趨勢を暗示しつゝ一日午前より續々と判明したが茲に注目すべき事は新興勢力として議會において果敢なる論戰を試みた社會大衆黨が驚異的なる躍進振りを示して既成政黨を脅かし更に民、政兩黨の差が極度に縮小せられて殆ど互角の域に達した事並に其他の昭和會、國民同盟、東方會等の小會派が意外に不成績を示した事である即ち一日開票決定を見た者は二百七十九名（無效票十二名を含む）であるがその內訳は既報の如くで社大黨は全國各區において堂々强豪を屠つて榮冠を獲得、時代の流れを支持して政民既成政黨を瞠若たらしめた又强豪にして武運拙く敗戰の憂目を見た主なる者に兒玉右二（昭和）小西和（民政）戶澤民十郎（民政）木村小左衛門（民政）小林絹（政友）石井三郎（昭和）加藤鯛五郎（政友）宮古啓三郎（政友）太田信治郎（民政）關澤宇八（民政）由谷義治（東方）石坂豐一（政友）森田政義（政友）等の諸氏がある斯くて二日の開票によつて判明した百九十七名を加へて選擧の總決算は行はれた

政民の第一黨爭ひは容易に逆睹するを許さず場合によつては政友が民政の城を陷して政、民兩黨の地位が顚倒する事を思はしたが結局僅か四名の差で民政第一黨を占め社大は三十七名を獲得して第三黨の地位を獲得、將來我國政界の動きに重要な役割を演ずるに至つた

"社大の躍進には見習はねばならぬ"

政界掃除人夫の役を買つた 前文相平生氏語る

【大阪二日發本社特電】既報の如く自ら政界の掃除人夫の役を買つて出で今回の總選擧に三十餘名の候補者へ軍資金を送つた前文相平生さんは大阪住吉の自邸で朗かな笑ひの中に選擧結果を語る

さア人數は三十名をだいぶ越してゐるが何名當選したかなア、名前はいへんが大部若い者が多いナ、何黨であれ黨派なんてどうでもよい、人物本位でやつたんだからナ、それで新黨が出來るかどうかなんて考へはないヨ併しその所屬する黨が正しくないことをやつた場合には除名されてもいい脫黨してもよい、自分の信念を枉げるなといふ約束だけはさせてある、かうした人物が少しでも集まつて志を同じうしたらば自然にその黨をリードするヨ、之がわしの政界掃除の根本原則だ、黨員が串團に入つても除名出來ぬ今の政黨には困つたもんだヨ

と大笑

併し社大の目覺しい躍進には見習はねばならぬ所があるヨとすつかり心を打たれた形だつた

飛行家から代議士に

駒を射止めた安藤君 航空界切つての快男子

【名古屋二日發本社特電】既報飛行家の代議士として愛知縣一區から中立で駒を進め見事最高點で當選した安藤孝三君は人も知る名古屋安藤飛行機研究所長一等飛行士氏の仲間入りで國政の職業別表に飛行家の新分野が初めて生れた譯だ、氏は退屈になると飛一つで愛機を操縱するといふ快男子、一度などはビールをひつかけてメートルのあがるまゝにちよつと夕涼みにと飛行機で飛び出したが、どうした譯か突如墜落、知多海の波にもまれ、ゆらゆら流されて行く飛行機の上に浴衣かけで涼むつてゐたなどといふエピソードもあるが、奇蹟的に一度も怪我をしたことがない、氏は當選の喜びを語る

特別議會の初登院には紋付羽織を着て飛行機で馳けつけるヨ、それから當選を記念に素晴らしい飛行機を手に入れ、ひとつ世界一周でもやるか、代議士多しといへども自分で操縱して飛び廻れる者は俺位なものだらう

と氣焔あたらざるものがある（寫眞は安藤新代議士）

"全く油斷だつた"

次の選擧までいゝ休暇を貰つた積り" 堀切老敗戰を語る

【東京二日發】政友會の長老堀切善兵衛氏は二日遂に落選と決定した連續九回の當選記錄を有し大藏次官、衆議院議長の要職を經た政界の長老がこの選擧に落選すると誰が豫想したであらう、悲報を耳にして牛込の自邸を訪へば氏は獨りひつそりと閉ぢ籠つてゐたが「君達だけは勘弁して呉れ」と斷り斷りしみじみと默想を語るのであつた

大體地盤關係から云つても政友會から二人立候補するのが無理だつたのに選擧委員長の要職にあるので選擧は總べて事務長に任せてあつた投票の二日前だけ歸郷したが演說會は他の候補者の二倍も入りがあつたので大丈夫と思つてゐた、全く油斷だつた然し自分が落ちたのは政黨の復活の一つの現れとも思はれぬ、まあ私としては次の選擧までいゝ休暇を貰つた積りだそれも永くはあるまい

と話す聲は語つてゐたが何か淋しげに響くのであつた

朝日丸新裝 阿部大將も乘船

【神戶二日發本社特電】一ヶ月間大修理のためドック入りしてゐた朝日丸はすつかりお化粧して再びメールに就いたが近郵得意の三等船客待遇に改善された点多く各等ともに額を掲げて氣分を柔げてゐる外又サイドを富士丸式に飾り替へるなど恰も新造船を思はせるものがある、同門司より阿部信行大將、郁也二選氏等が乘船する筈

臺灣に青年道場

自治制實施記念に 率先、臺北州が建設

不拔の精神と實行力ある 模範人物を養成する

台北州では今回自治制實施の記念事業として州中堅青年道場を建設することとなつた、之に就ては先般來既に州聯合青年團が發起者となり州下四十一の市街庄に寄附に仰ぎ、台北市の郊外に水田を三甲、畑地を二甲、山地を十甲を包容する約十五甲の敷地を選定し、其の內に道場並に附屬建物を建設、之に農漁村及び都市青年、會社工場に於ける勤勞青年、青年訓練所生徒、青年團員、青年教習所生徒、自力移民志願の青年等を收容し實務練習、合宿の四道場を建設して、地方教化の中堅青年を養成しようといふのである、即ち日本精神を體現し農神を根基とする行的生活を為さしむると共に、實務の向上、家庭の改善、郷土の開發並びに滅私奉公に率先努力する實際的知識を授けて切に實践力を涵養せしむる方針の下に、晝間は農事其の他勤勞にいそしましめ

夜間は 專ら知的方面の教育を施し、朝夕には精神行事を為さしめて、地方部落の中堅青年をつくらうとするもので、訓練は曾て石黑若手縣知事の創立に成り多大の好成績を收めて居る六原道場の仕組に則る見通しものである、其の方法としては短期訓練には三週間を一期とし年間十期開催すると十名として一年間の修練生は約五百名に及ぶべく、此の外一ケ年を一期とする長期訓練の為め約二十名を收容し、之に對して現任の人格高き道場長一名を戴きその下に若干名の教練士、講師並びに其の助手として長期訓練者をも任命することとなるであらう、從來幾多の教化運動も行はれて來たが何分其の中心人物に乏しいので效果が割合に擧らぬ憾みがあつた、この青年

道場は 即ち教化運動の根幹たるべき中心選手を養成せんとするもので、既に各地方青年團の手に依つて目標とする寄附金額の大半は集まつて居り又た經濟みであるが、節之を準備して、本年中には道場の建設一部も終了せしめ得る見込で、ここ四、五年もたてば州下教化事業に際立ちたる進展を見るべく期待されて居る同道場建設豫定地は三ケ所あるが未だ確定はして居ない、又た道場完成の上は一切を擧げて之を台北州に寄附し其の力強き經營に俟つこととし成るべく昭和十二年度より事業を開始したいといつて居るが、此の模範道場の建設は全く全島の魁を為すもので州當局はとても眞劍に計畫の完成に多大の努力を拂つて居る

一人の落伍もなく シキクンに到着

中央山脈踏査隊の一行

【宜蘭電話】一日午後三時羅東郡蕃地山間の警備地たる濁水溪に到着した中央山脈縱斷踏査隊の一行は第一日宿泊の油垢を溫泉に洗ひ落して後此の度の踏査眼目とされてゐる產業的價值、本島防備上の價值、更に觀光保健地帶としての價值の三項目に亘り之より愈々本格的踏査研究を開始すべく午後七時から同駐在所で第一回の踏査會を開催、全員協議の結果、全隊員を三班に分つて之を行ふことに決定した明けて二日も幸ひ好天に惠まれ此の日より愈々徒歩の踏査に向ふ一行は午前八時同駐在所を出發し一路シキクンに向つたが途中モアン駐在所で小休憩をとり午後三時一人の落伍者もなく全員至極元氣でシキクン駐在所着、多數蕃人の案內により附近一帶の地形、水利、森林、耕作狀態、その他夫々專門的のあらゆる角度から隈なく調査をとげて後同所クラブに入つた

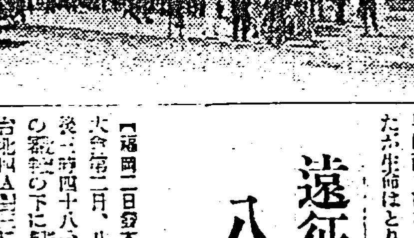

（寫眞は一行の出發）

郷軍城南分會の召集演習

在郷軍人台北市城南分會の召集演習と總會は二日台北市公會堂で行はれた、配布された召集令狀二千五百に對し應召者は一千二百名で午前七時半公會堂横廣場に集合佐藤支部長の訓示をうけて演習を受け引續き午前八時から公會堂大集會室で本年度の總會が開かれた、石井市尹、神崎、鈴木兩中佐、各分會顧問等の來賓及び會員出席、一同君が代合唱、勅諭奉讀、良知分會長の式辭、會務報告、役員選擧、表彰狀傳達の後、佐藤支部長の訓示、坂元軍次氏の祝辭、台灣軍參謀林義秀中佐の「最近の支那動向」と題する講演があつて銃劍術並に劍道試合（參加者二十六名）があり軍歌を合唱、万歳三唱して式を閉ぢ式後大食堂で會食午後一時散會した

（寫眞上は總會、下は召集演習）

門徒代表三氏が 小笠原新輪番と會見

臺灣別院の內紛近く解決せん

西本願寺台灣別院の內紛は小笠原新輪番の一月着任で愈々表面化しその成行は非常に注目されてゐるが、一方門徒側、評定方は相當激しい意見をもち、提出條件が容れられなければ總辭職もまた止むを得ずとし、既に辭表もとりまとめられてゐる模樣であるが、更にも角く相當強硬な意見をもつて、代表新輪番に門徒側の意向を傳へるべく格の村井房次郎、小野新一、奥野治次郎の三氏が二日小笠原氏に會見を申こみ、輪番は午後二時院內輪番所で安藤參勤と共に會見した、門徒側から

一、輪番の任期を少なくとも五年以上とすること

二、輪番更迭の場合は一應院內評定方に相談すること

三、院の財政、例へば接待費などについても私務と公務を明らかにすること

その他を提出、今日までの經過を說明し門徒側の意向を傳へ約一時間に亘つて懇談したが小笠原氏は誠心誠意、院の為に善處したい旨を說明了解を求め、午後三時會見を終つた、結局最後の解決は、別院の評議員、平田勝太郎、重田榮治兩氏の歸台を待つてなされるが結局今回の會見によつて円滿に解決するものとみられてゐる

蓮草刀で 人妻が自殺 頸部をかき切る

【新竹電話】新竹郡新埔庄生れ台北市福住町一何達芳の妻何氏英（三二）は二日午後六時二十分頃寄宿先きの新竹市南門町三の三八一何許氏鉄方に於て鋭利な蓮草刀をもつて頸部の左側をかき切り自殺を圖つてゐたのを同家の者が發見、新竹醫院に担送し應急手當をなしたが重態で生死の程おぼつかない同女は婦人病にかかつてをり全治困難を悟つての厭世自殺と見られてゐるが最近蓮草刀で自殺を遂げる者多く市民の話題に上つてゐる

臺北要地を中心に けふ燈火管制！

當局は一般の協力を望む

台北要地（台北市及松山庄）並に台北地區（新莊郡＝新莊街、鷺洲庄、七星郡＝士林街、內湖庄、北投庄、海山郡＝板橋街、中和庄、文山郡＝深坑庄）に於ける燈火管制は三日午後一時から施行される、此日は午後一時、ラヂオ、サイレン、口達によつて警戒管制に入り、午後七時前後空襲警報が發せられ、是によつて空襲管制に入り、其後二十分位で空襲警報を解除する、其後時間を定めず約二十分間更に空襲管制を行ひ更に警戒管制の後、警報解除に依つて訓練を終るが注意すべき事項は左の如し

一、サイレンは空襲警報は斷續數

同、警報の解除は三十秒間鳴る

二、一日だけの演習と思はず光の洩れない準備を整へる事

三、日中警戒警報のあつた場合は解除のない以上當然であるが夜は警戒管制をなす

四、道路に面した側ばかりでなく裏の方、天井のあかり取り等に氣をつける事

五、管制を行つたら、直ぐ外に出て檢査をし、殊に空襲管制の場合光が少しでも洩れて居ないかをためす事

六、管制の惡い家があれば默つて見て居ないで注意をする事

七、管制は市民に多大の迷惑をかけるが非常時の為の訓練だから實際の場合を想像して一致協力眞劍に訓練に從事し、防空の備へを完全にする事

十人抜き圍碁 第四次戰

森、川田兩氏が手合せ

本社主催の十人抜き大會第四次戰は二日午後零時半から本社三階にて梶本、鶴津兩審判員立會の上森一石氏（二段格）と川田梅治氏（初段）の手合せにより行はれ、戰ひは最初からスピーディに運ばれ午後二時終了した

畑軍司令官 ウライを視察

畑軍司令官は二日文山郡下のウライを視察した、當日は古野經理部長、山內高級參謀、長崎高級副官、磯田、成川兩副官、松本大佐を隨へ自動車にて午前八時官邸を出發新店にて台車に乘換へ田中文山郡守、片倉警察課長、日東農林會社の島田氏の案內にてウライ着、蕃童教育所で日曜日に拘らず授業中の一年、二年、三年生の勉學振りを興味を以て視察「大へんよく出來るが氣よく勉强して立派な臣民になるやうに」との意味の訓示を蕃童に與へ午後五時半歸北した

"足柄" マルタに入港

【マルタ島にて宮崎同盟特派員一日發】軍艦「足柄」は一日午前九時英國地中海艦隊根據地マルタ島ヴアレッタに入港した、ここは大戰中我第二特務艦隊根據地として帝國海軍の勇名を轟かせた土地で入港するや港の沿岸は歡迎の群衆で一ぱいであつた、午後五時陸戰隊一箇中隊が上陸、大戰中の我戰死者七十三名の墓地に參拜した

小林鉮四郎氏逝く

元台銀監査役小林鉮四郎氏は一日郷里兵庫縣飾磨郡余部村寺ノ前の自宅にて逝去した旨通知があつた葬儀は三日執行の由

高橋隆氏へ記念品

台北一中の前校長高橋隆氏は昭和八年四月同校校長に就任して以來教育に專念するは勿論、校舍の増築、プールの新設等に盡力し父兄間にも衆望があつたが、今回の辭任に當り父兄間に記念品贈呈の計畫がされてゐる、醵出金額は一口以上にて五月二十五日までに同校庶務、元松島彥氏宛申込まれたしと、なほ新旧校長の歡送迎會は五月八日午後一時から同校生徒控室で開かれる由

少年刑務所の 構內神社鎭座祭

きのふ嚴肅に擧行さる

【新竹電話】職員の自發的寄附と收容人の勤勞により建立された新竹少年刑務所の構內神社鎭座祭は既報の如く二日午後一時より所內運動場東側の同神社前で擧行された、台北より古山檢察官長、中村督府法務課長を始め赤堀知事、梨瀨警務部長、池田市尹、石渡新竹女校長、美間竹女校長、州市會議員多數臨席、刑務所側より大槻所長外職員及び少年囚人全部整列の下に式は宮島新竹神社社司によつて盛大に執行された、同神社は神宮大麻と新竹神社分身を合祀し過去の罪を清算した、少年たちをして明るく希望の途へ踏み出させるべく囚人教育に活用される筈で將又國民精神の涵養に重大なる役割を演ずるものと各方面より期待されてゐる

相思の男女が 北投湯の街で心中

男だけ生きのこる

一日の日曜——行樂に賑ふ湯の街北投で春の歡樂をよそに男女の情死行があつた、一日夜北投の旅館梧棲屋に投宿した男女の室から苦悶のさけびがするのを二日午前十時頃女中が發見押入つて見ると男は剃刀で自分の咽喉部、胸部を突き朱に染まつて瀕死の態となつてをり、女は絞殺されて居るのに驚き直ちに松田公醫の手當を施したが生命はとりとめる模樣、七星郡警察課から安部刑事主任出張取調べを行つたが男は基隆市義重町某寫眞館店員金原三郎（二七）女は基隆市旭町二ノ一八カフエー三笠の女給湊城トミ子（二一）（いづれも假名）と判明した、兩名は相思の間柄であつたらしくみられるが晴れて夫婦になれぬを悲觀して合意の上天國に戀を結ぶべく死を急いだものか或は男の方から無理心中を企てたものか目下判然としない

遠征の臺北ＣＢ 八幡を破る

長途の疲勞漸く癒え

【福岡二日發本社特電】八幡野球大會第二日、八幡製鉄對台北は午後二時四十八分長友、田中、小坂の審判の下に製鉄先攻にて開始、台北四Ａ對三にて勝つ、時間五時四十分

製鉄	001011000	3
台北	01010020Ａ	4Ａ

バツテリー　製鉄　羽田、角地－安部　台北　桑田－寺田

打数　安打　三塁打　二塁打

製鉄　5　1　1

台北　6　2　0

製鉄　兩軍好投好守したが台北漸く長途の疲勞癒え平素の打力を發揮し勝を占む、尚一行は三日午前十時門鉄と決戰の後解散五日門司發蓬萊丸で歸台する筈

門鉄、名鉄を破る

【福岡二日發本社特電】八幡野球大會第二日は二日午前十時開始の筈なりしも午前雨天のため午後一時半門鉄對名鉄の試合に變更し名鉄先攻にて開始、五Ａ對零にて門鉄勝つ、閉戰三時十五分

名鉄	000000000	0
門鉄	00100013Ａ	5Ａ

芙蓉基隆入港

【基隆電話】第十六驅逐隊芙蓉は二日朝馬公より基隆に入港大正棧橋に繫留したが五日出港の豫定で乘組員は半舷上陸で台灣神社に正式參拜の為め台北に向つた

高千穗丸より

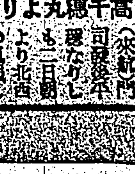

（來航門司發電）門司發後平穩なりしも二日朝より北西の風強し

三日午前十時港外着の豫定、同船には陸軍少將、高谷陸軍海軍中佐、福岡地方裁判所技師、樋口專賣局酒課長、富田竹南郡守夫妻、大幸マルタ商會社員、栗林南洋水產社員諸氏の外新竹州神宮參拜團、高雄州旗山郡小公學校見學團等一同無事（二日發無電）

けふの天氣

△台北地方　東の後風雨後曇り

△北部地方　北東の後風雨後曇り

△昨日の最高氣溫　二七度八分（午前十時）

（台北觀測所發表）

特別廣告

明るい印刷 明るい名刺

精美堂 電參六貳七

荊妻すま儀新竹醫院入院中の處藥石效無く五月一日午後九時死去致候間此段生前辱知諸君に謹告候也

追而告別式は五月三日午後四時自宅にて執行可致候

昭和十二年五月二日

夫 吉井榮吉

親戚 小島一也　山木傳三治

代理人友人 庄司源藏吉

物價騰貴 二割値上廣告

付料金 昭和十二年五月一日

臺灣洗染クリーニング業組合聯合會

基隆組合 臺北組合 桃園組合 新竹組合 臺中組合 臺南組合 嘉義組合 高雄組合 屏東組合

內地歸省中ノ處五月一日歸臺從前ノ通民刑訴訟事件並諸般交涉事件ヲ取扱可申候

昭和十二年五月三日

臺北市大平町四ノ七（電話四七〇番）

辯護士 堀田眞猿

自宅臺北市古亭町一九二（電話九五〇番）

羽田歌劇舞踊團 松竹少女歌劇團 寶塚少女歌劇團

日本三大歌劇團の一

羽田歌劇舞踊團

堂々一行八十餘名

本日朝日丸乘船 六日より開演

お父さんお母さんお兄さんお姉さん坊ちやん孃ちやん誰方が見ても面白い！

普通席……30セン

チヤップリンの 街の灯

チヤールイ・チヤップリン主演 鬪と笑ひと憐情のものがたり！

野性の叫び

ジヤツクロンドン原作 クラーク・ゲーブル ロレツタヤング

同時上映 ニユース

大世界館